

Л. Мохель, О. Зимица

САМОУЧИТЕЛЬ ИГРЫ НА ФОРТЕПИАНО

Л. МОХЕЛЬ, О. ЗИМИНА

САМОУЧИТЕЛЬ ИГРЫ НА ФОРТЕПИАНО

*Третье издание,
переработанное и дополненное*

ИЗДАТЕЛЬСТВО МУЗЫКА
Москва 1969

ПЕРВАЯ ЧАСТЬ САМОУЧИТЕЛЬ

ВВЕДЕНИЕ

Музыка — одно из могучих средств идеологической воспитанности людей.

Задача советского музыкального искусства определяется словами В. И. Ленина: «Искусство принадлежит народу. Оно должно уходить своими глубочайшими корнями в самую толщу широких трудящихся масс».

Оно должно быть понятно этим массам и любимо ими. Оно должно объединять чувства, мысль и волю этих масс, поднимать их. Оно должно пробуждать в них художников и развивать их...»¹

В жизни советского народа музыка занимает важное место. Нет такого уголка и нашей стране, где бы не звучала песня и не слышались звуки музыкальных инструментов. Музыка дорога нам своей способностью выражать глубочайшие мысли, чувства, переживания как всего народа, так и отдельных людей.

Музыкальная культура достигла в Советском Союзе высокой ступени развития. С каждым годом все увеличивается количество различных музыкальных учреждений: самодеятельных кружков, хорных и оркестровых коллективов, школ, профессиональных музыкальных учебных заведений, оперных театров и т. д. Туда к музыке растет и самых широких кругов трудящихся.

Цель данной сборника — помочь начинающим любителям музыки самостоятельно овладеть основными навыками игры на фортепиано.

Фортепиано было изобретено на Западе в начале XVIII века. Благодаря своим громадным возможностям оно вскоре получило всеобщее признание.

В России фортепиано появилось уже во второй половине XVIII века; с начала XIX столетия стали возникать первые отечественные фортепианные фабрики. Постепенно фортепиано получает большое распространение в нашей стране. Однако в условиях царской России этот инструмент был недоступен для большинства трудящихся; только после Великой Октябрьской социалистической революции фортепиано прочно вошло в быт народа.

В СССР созданы предприятия, выпускающие отечественные рояли и пианино; ведется постоянная работа над улучшением их качества.

Причины широкой популярности фортепиано лежат в самих свойствах инструмента.

Фортепиано отличается звуковым богатством, красотой, значительной мощностью, певучим и красивым тоном. Фортепиано нашло себе применение и как сольный, и как аккомпанирующий инструмент; участвует в ансамблях. Для фортепиано существует богатая оригинальная литература, созданная русскими, зарубежными и советскими композиторами. Кроме симфоний, написанных специально для фортепиано, на этом инструменте возможны исполнение переложений песен, романсов, оркестровых произведений.

I. УСТРОЙСТВО ИНСТРУМЕНТА

Термин «фортепиано» объединяет два вида клавишных инструментов: рояль и пианино.

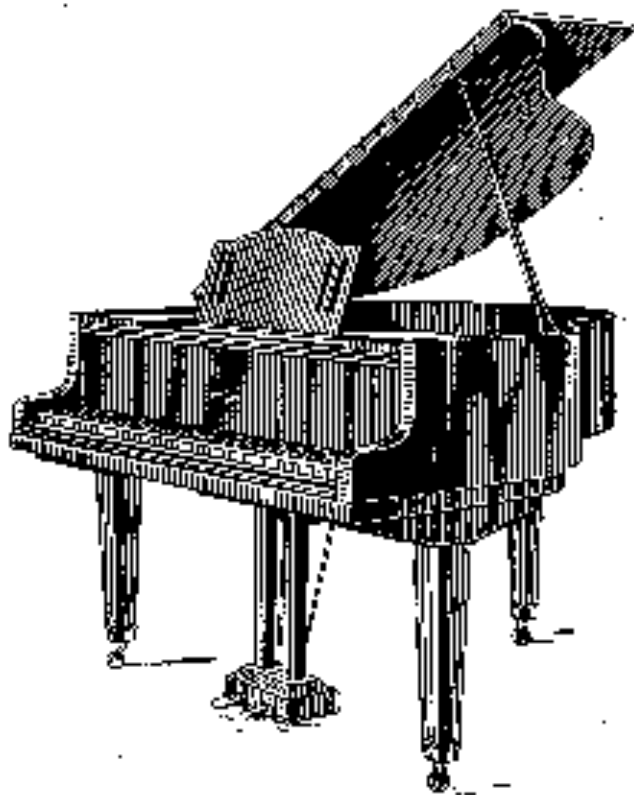

¹ К. Цеткин. Воспоминания о Ленине. Издательство, М., 1934.

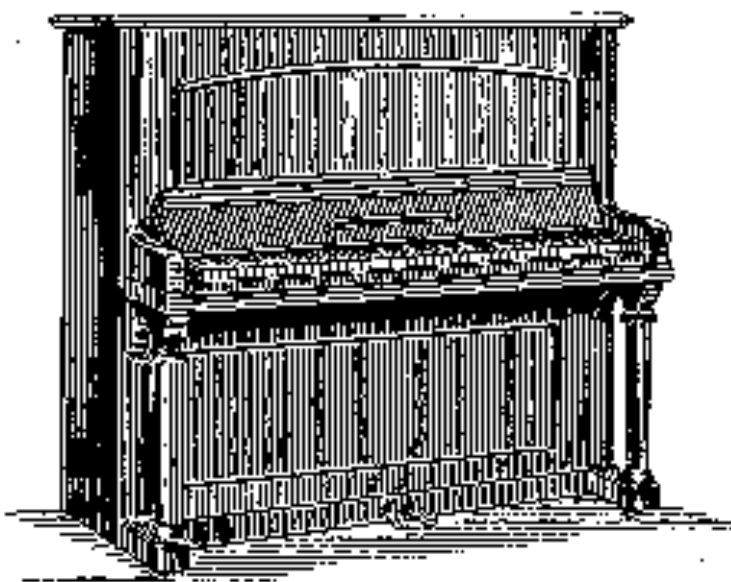

Основые принципы конструкции и способ игры (включенія звуков) являются общими для обоих типов инструментов.

Открыв крышку корпуса рояля над клавиатурою, мы увидим многочисленныя старинныя струны, натянутыя на массивный чугунный рама. Затем подойдем к клавиатуре; заметим, что в левой части инструмента струны толстыя и длинныя — они могут издавать низкие, густыя звуки; в средней части инструмента и в правой же части струны становятся тоньше и короче — звук их постепенно повышается. На каждую клавишу приходится неодинаковое число струн, толстыя струны распределены по одной на каждую клавишу; более тонкыя натянуты по две, а тонкыя с середины клавиатуры каждой клавише соответствуют три одинаковыя настроенныя струны.

Под струнами находится дека из оловянистых или рессорной стали. Назначеніе деки — удерживать и усиливать слабое звучаніе струн.

Важной частью инструмента является его широкое основание, для каждой клавиши, а также клавиатура, приводящая в действие механику.

Клавиатура состоит из ряда белых и черных клавиш: она расположена в передней части инструмента и прикреплена к корпусу деревянной крышкы.

Когда палец касается клавиши, опускает клавишу, сложная система рычагов передает энергию движенія деревянным молоточкам, головки которых обиты особым войлоком. Молоточки, ударяя по струнам, придают им и свое быстрое колебаніе, вследствие чего возникает звук. Слабое прикосновеніе к клавише вылетит за собой слабый удар молоточка, а следовательно, более тихий звук. Ударивши при нажатіи клавиши большею силою, мы получим более громкую и яркую звучаніе. Ударив по струне, молоточек отскакивает от нее, и струна продолжает свободно колебаться и звучать. Постепенно колебаніе струны ослабевает и звук затухает. Для регулировки продолжительности звука механика фортепиано снабжена особыми регуляторами, так как демпферы и, которые представляют собой деревянные брусьячки с заклепками и в них войлочными подушечками. Подушечки демпферов лежат на струнах.

В момент нажатія клавиши демпфер подымается над струной, предоставляя ей возможность колебаться от удара молоточка. Одновременно с возращеніем клавиши на свое место демпфер опускается, касается струны, он прекращает ее колебаніе и заглушает звук. Регуляторами снабжены почти все струны на фортепиано; исключеніе составляют лишь струны, расположенныя в правой части инструмента. Они обладают коротким, быстрым затуханіем звуком и не нуждаются в приспособленіи регуляторов.

Как рояли, так и пианино имеют поданный механизм фортепианной деки — это два (иногда три) рычага, которые нажимаются ногою пианиста. Педали находятся в нижней части инструмента, над клавиатурою.

Правая и левая педали соединены с механизмом демпферов, когда нога пианиста нажимает эту педаль, все демпферы приподнимаются и этим самым дают возможность струнам звучать до полного прекращенія их колебанія, независимо от того, нажата соответствующая клавиша на клавиатуре или отпущена.

При нажатіи правой педали механизм мягкой механики перемещается, вследствие чего уменьшается сила звука и изменяется его окраска, а звучаніе приобретает глухой и тусклый оттенок. В рояле перемещеніе молоточков при нажатіи левой педали связано с передвижкой всей клавиатуры вправо; при этом молоточек ударяет не по трем струнам, а по двум или по одной. В пианино при нажатіи левой педали молоточковый механизм несколько приближается к струнам.

Рояль отличается от пианино формой и величиной; струны рояля натянуты вертикально; они длиннее, чем струны пианино, расположенныя в вертикальной плоскости. Резонансная дека рояля больше по площади, чем дека пианино. Вследствие этих причин рояль обладает более полным и мощным звуком.

Рояль используется главным образом в концертных залах, в клубных и других больших помещениях. Пианино очень распространено в домашнем быту.

II. УХОД ЗА ИНСТРУМЕНТОМ

Для сохранения инструмента в исправном состоянии необходимо соблюдать следующие правила:

1. Не ставить инструмент у холодных и сырых стен, вблизи печей и отопительных приборов.
2. Регулярно, не менее двух раз в год, настраивать инструмент и чистить его механику от пыли, для чего следует пригласить мастера-настройщика.
3. При обтирании пыли с непрокрашенных частей инструмента пользоваться только сухими мягкими тряпочками.
4. Следить за чистотой клавиатуры; загрязнившіеся клавиши надо протирать слегка влажной тряпкой, следя, чтобы вода не протекла между клавишами, а затек вытирать влажной тряпкой.
5. После окончанія занятій обязательно закрывать крышку клавиатуры.

III. МУЗЫКАЛЬНЫЙ ЗВУК И ЕГО СВОЙСТВА

Слушая певца или исполнителя на каком-либо музыкальном инструменте, мы воспринимаем различные музыкальные звуки, объединенные в определенную систему.

Музыкальные звуки обладают четырьмя основными свойствами, а именно: 1) определенной высотой; 2) силой; 3) длительностью; 4) окраской или тембром.

Мы легко отличаем песню, которую поет низкий мужской голос, от арии, исполняемой высокой женщиной голосом: высокие переливающие звуки балла совершенно отличны от его низких гудящих басов. Клавире фортепиано, расположенные левее от центра (середины клавиатуры), дают низкие звуки, а вправо — высокие.

Но не только по высоте различаются звуки друг от друга: в лобок музыкального произведения мы встречаемся со звуками различной силы (громкости).

Разнообразие звуков по силе является одним из важных средств выразительности в музыке. Так, например, в бодром, энергичном марше предостерегает значительная громкость звучания, а в широчайшей задумчивой песне будет преобладать тихая, мягкая звучность.

Длительность звуков в музыкальном произведении тоже различна; одни звуки очень коротки и следуют быстро друг за другом, другие длительно выдерживаются долго. Только точно соблюдая определенную длительность каждого звука, можно верно исполнить композицию.

Наконец, последние свойства музыкального звука являются несущими ему отличительную окраску; благодаря этой особой окраске (тембру) одна и та же мелодия звучит совсем различно на фортепиано, балне, гитаре и т. д.

IV. ЗНАКОМСТВО С ФОРТЕПИАННОЙ КЛАВИАТУРОЙ

Фортепианная клавиатура состоит из 85—88 белых и черных клавиш, которые служат для получения различных по высоте звуков. Если мы будем изучать клавиши на клавиатуре в направлении слева направо, то заметим, что каждая следующая клавиша дает более высокий звук, чем предыдущая. Между любыми соседними клавишами одна и та же разница в высоте звука. Поэтому повышение звука на фортепиано происходит равномерно.

Самое малое расстояние по высоте между двумя звуками называется полутоном. На фортепианной клавиатуре полутон образуется между звуками двух любых соседних клавиш. Два соседних полутона образуют тон.

Клавиатура делится на ряд одинаковых по расположению клавиш отрезков, в каждый из

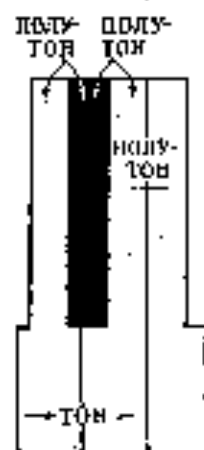

которых входит по порядку три клавиши — семь белых и пять черных.

Семь белых клавиш имеют следующие названия: до, ре, ми, фа, соль, ля, си. Это основные названия звуков.

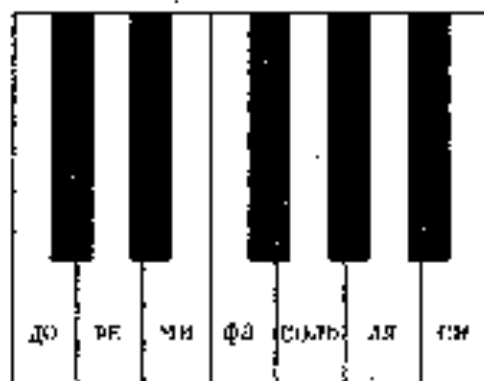

Упражнения

1. Найдите на клавиатуре звуки до, ре, ми, фа, соль, ля, си и хорошо запомните расположение клавиш.

2. Покажите на клавиатуре следующие соседние полутоны: соль, до, ля, ми, фа, ре.

Каждая восьмая белая клавиша является как бы повторением первой на новой высоте и поэтому имеет такое же название.

Первая клавиша на клавиатуре фортепиано не имеет самостоятельного названия. Она называется по имени соседних белых клавиш с прибавлением слов *диз* или *бемоль*.

Слово *диз*, прибавляемое к основному названию звука, обозначает понижение этого звука на полутон. Например, ближайшая черная клавиша в левую сторону от белой *ми* будет называться *ля-диз*.

Слово *бемоль*, прибавляемое к основному названию звука, обозначает понижение этого звука на тон. Например, ближайшая черная клавиша в левую сторону от белой *ми* будет называться *ля-бемоль*.

Итак, черные клавиши на фортепиано имеют производные названия.

Каждая черная клавиша имеет два производных названия, потому что около нее справа и слева находятся две белые клавиши, от которых черная клавиша отличается своим названием. Так, например,

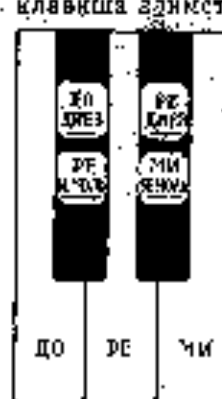

си — до-бемоль. Звучит эгармонически унисонные звуки совершенно одинаково.

Субконтрактава	Ля	
	Си	■
	До	
	Ре	■
	Ми	■
Контрактава	Фа	■
	Соль	■
	Ля	■
	Си	■
	До	■
Большая октава	Ре	■
	Ми	■
	Фа	■
	Соль	■
	Ля	■
Малая октава	Си	■
	До	■
	Ре	■
	Ми	■
	Фа	■
Первая октава	Соль	■
	Ля	■
	Си	■
	До	■
	Ре	■
Вторая октава	Ми	■
	Фа	■
	Соль	■
	Ля	■
	Си	■
Третья октава	До	■
	Ре	■
	Ми	■
	Фа	■
	Соль	■
Четвертая октава	Ля	■
	Си	■
	До	■
	Ре	■
	Ми	■
Пятая октава	Фа	■
	Соль	■
	Ля	■
	Си	■
	До	■

Упражнения

1. Найдите на клавиатуре следующие звуки: *до-диез, фа-диез, ля-бемоль, ми-бемоль, соль-диез, ре-диез, си-диез, ре-бемоль, соль-бемоль, си-бемоль.*
2. Назовите каждую из перечисленных выше черных клавиш другими ее именем

Расстояние между двумя ближайшими одноименными клавишами называется октавой. Первым звуком октавы принято считать звук *до*. Весь звуковой фортепиано делится на 7-7/4 октав. Каждая октава имеет свое название (субконтрактава, контрактава, большая, малая, первая, вторая, третья, четвертая).

Упражнения

1. Найдите на клавиатуре следующие октавы: первую, четвертую, большую, третью, субконтрактаву, малую, вторую, контрактаву.
2. Найдите на клавиатуре следующие звуки в различных октавах:

- соль* — в первой, большой, четвертой;
- ми-бемоль* — в малой, третьей, контроктаве;
- фа-диез* — в третьей, первой, контроктаве;
- ля* — в первой, малой, контроктаве;
- си-бемоль* — в контроктаве, малой, третьей;
- фа* — во второй, малой, четвертой;
- си-диез* — в большой, первой, третьей;
- ми* — в третьей, малой, контроктаве;
- си* — в первой, большой, субконтроктаве;
- ля-бемоль* — в большой, второй, малой;
- ре* — в первой, четвертой, контроктаве.

V. НОТНАЯ ЗАПИСЬ

НОТЫ

Для записи музыкальных звуков существуют специальные знаки, которые называются нотами. Различные по виду ноты служат для обозначения звуков различной длительности.

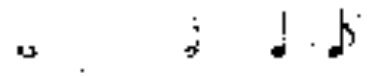

Для того чтобы записать звуки разной высоты, нужно расположить ноты на нотном стане (пюпитере). Нотным станом, как вы уже знаете, называется система из пяти горизонтальных параллельных линий, соединенных в начале нотной строки вертикальной чертой.

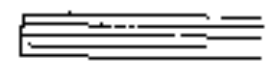

Счет линий нотного стана ведется от нижней линии к верхней:

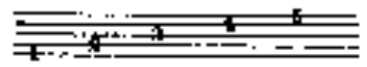

На верхних линиях нотного листа записываются более высокие звуки, на нижних — более низкие.

Ноты пишутся на линиях:

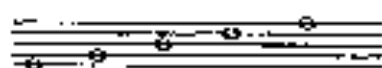

а также между линиями:

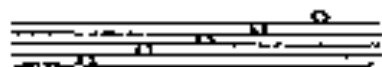

Пять основных линий нотного листа позволяют записать ограниченное число различных по высоте звуков.

ДОБАВОЧНЫЕ ЛИНИИ

Для записи остальных звуков применяются короткие линии, называемые добавочными. Добавочные линии пишутся над и под нотным листом:

Счет добавочных линий как в нотном листе идет в восходящем порядке, в счет добавочных линий под нотным листом идет в нисходящем порядке.

Пример: данная нота находится на третьей добавочной линии сверху:

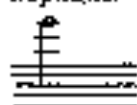

Пример: данная нота находится под второй добавочной линией снизу:

СКРИПичНЫЙ И БАСОВЫЙ КЛЮЧИ

Для точного определения местоположения нот на нотном листе в фортепиальной музыке применяются два ключа: скрипичный и басовый. Ключи ставятся в начале нотной строки. При помощи скрипичного ключа

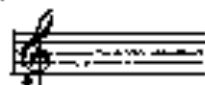

записывают звуки, соответствующие звуковому диапазону правой, верхней половины клавиатуры.

Скрипичный ключ своим зевком окружает первую линию нотного листа, указывая этим, что на данной линии находится нота соль первой октавы;

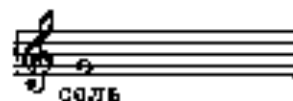

Зная это, мы можем легко определить местоположение на нотном листе других звуков в скрипичном ключе.

Познакóмимся с нотами, расположенными на линиях нотного листа:

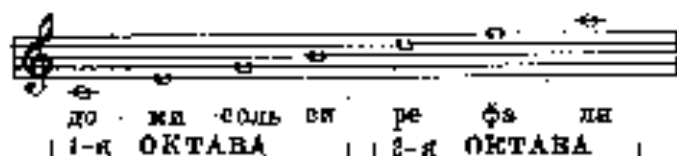

Теперь посмотрим, какие ноты записываются между линиями:

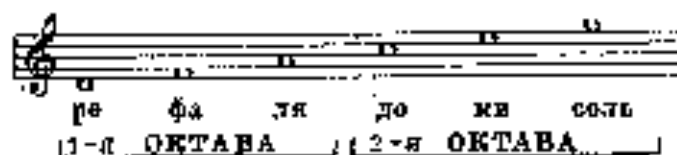

Упражнение

Найдите на клавиатуре следующие звуки:

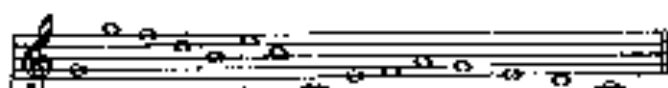

В басовом ключе записываются звуки, соответствующие диапазону левой, нижней части клавиатуры.

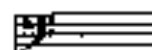

Мы видим на рисунке, что зевком басового ключа начинается на четвертой линии нотного листа, указывая этим, что на данной линии пишется нота фа второй октавы:

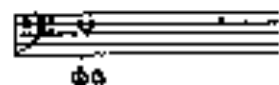

Познакóмимся с нотами, расположенными на линиях в басовом ключе:

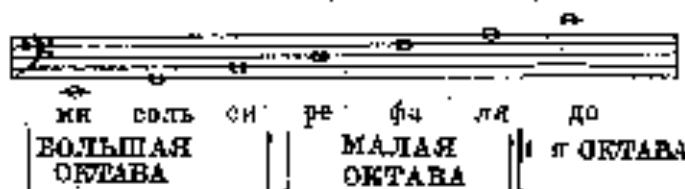

Между линиями:

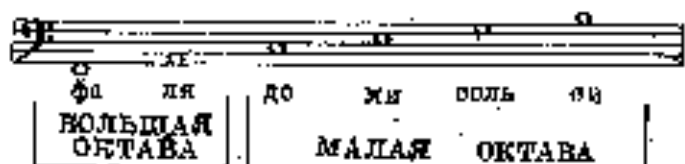

Упражнение

Найдите на клавиатуре следующие звуки:

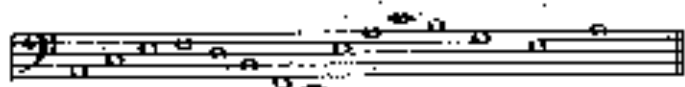

Для записи отдельных звуков бездвипичного и басового диапазоны применяются двойные линии как над, так и под нотами:

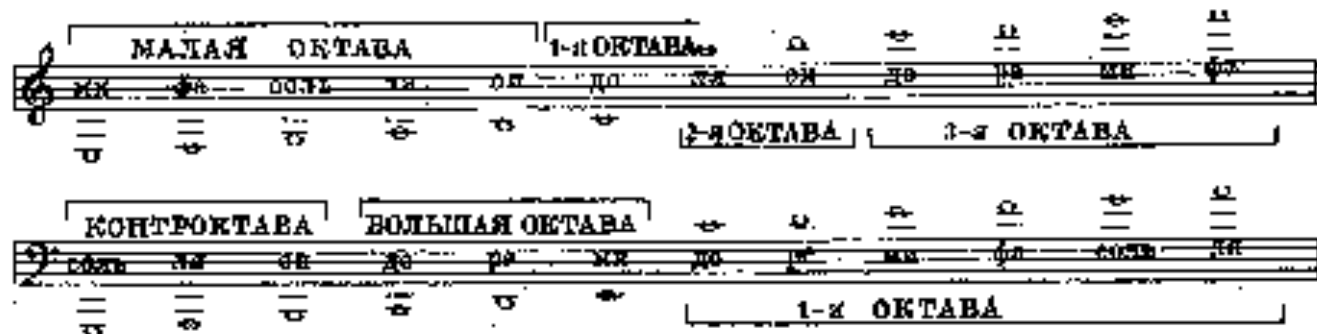

Упражнения

1. Найдите на клавиатуре следующие звуки:

2. Найдите на клавиатуре следующие звуки:

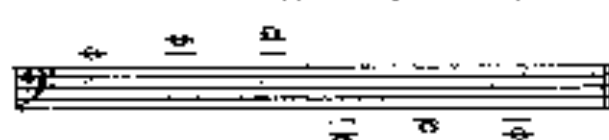

ЗНАК ПЕРЕНОСА НА ОКТАВУ

Чтобы избежать употребления слишком большого количества добавочных линий, для записи очень высоких и очень низких звуков применяется знак переноса на октаву — 8.

Если этот знак стоит над нотами, то следует поднимать клавиатуры под ним ноты на октаву выше:

Этот же знак, стоящий под нотами, означает, что их следует играть октавой ниже:

КЛЮЧЕВЫЕ И СЛУЧАЙНЫЕ ЗНАКИ

Диез обозначается в нотках знаком #. Бемоль обозначается в нотках знаком b. Кроме этих звуков, в системе нотный записи употребляется знак бемоль b, отмечающий действительный натуральный расхождением или бемоль.

Каждый из этих двух звуков пишется перед соответствующей нотой, на той же высоте, что и ноты:

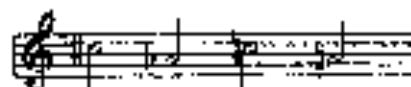

В тех случаях, когда диезы или бемоли пишутся в начале нотной строки, их называют ключевыми.

Ключевые знаки действительны для каждой ноты во всех октавах формальной клавиатуры до конца произведения:

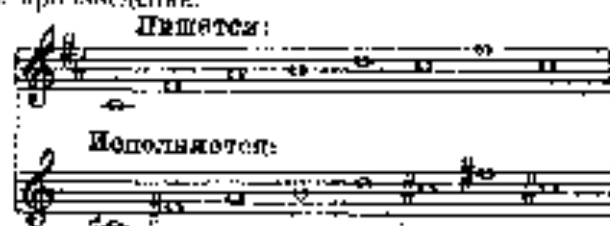

Если диезы или бемоли выставляются непосредственно перед той или другой нотой, тогда они называются случайными.

Случайные знаки действительны только для той октавы, в которой они поставлены, и только до ближайшей тактовой черты¹.

Упражнения

1. Найдите на клавиатуре следующие звуки:

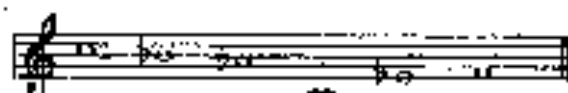

2. Найдите на клавиатуре следующие звуки:

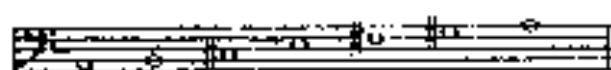

К случайным звукам относятся также знаки двойного повышения и понижения звуков — *дубль-диез* и *дубль-бемоль*.

Если перед нотой стоит знак *дубль-диез* — x, то эту ноту следует повысить на две доугтона (или на третий тон): например:

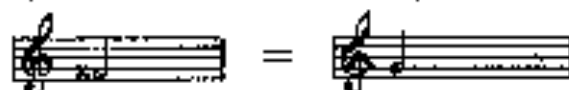

¹ О тактовой черте см. раздел VI.

Если перед нотой стоит знак *дубль-бемоль* — \mathbb{B} , то эту ноту следует считать на два полутона (или на белый тон); например:

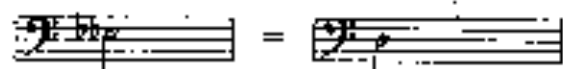

При написании нот со знаками двойного повышения или понижения ключевые знаки не изменяются.

Ноты, написанные друг под другом, исполняются одновременно;

VI. НОТНАЯ ЗАПИСЬ

(продолжение)

ДЛИТЕЛЬНОСТЬ (ПРОДОЛЖИТЕЛЬНОСТЬ) ЗВУКОВ

Длительность музыкальных звуков измеряется путем означивания равномерных отрезков времени. За единицу счета принято брать четвертную ноту, или четверть, изображаемую в нотках в виде черного овала с добавленной к нему палочкой (длинной):

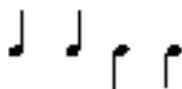

Длительность четверти можно сравнить с мерностью шага при спокойной, равномерной ходьбе.

ОБЩАЯ ТАБЛИЦА СООТНОШЕНИЯ ЗВУКОВЫХ ДЛИТЕЛЬНОСТЕЙ

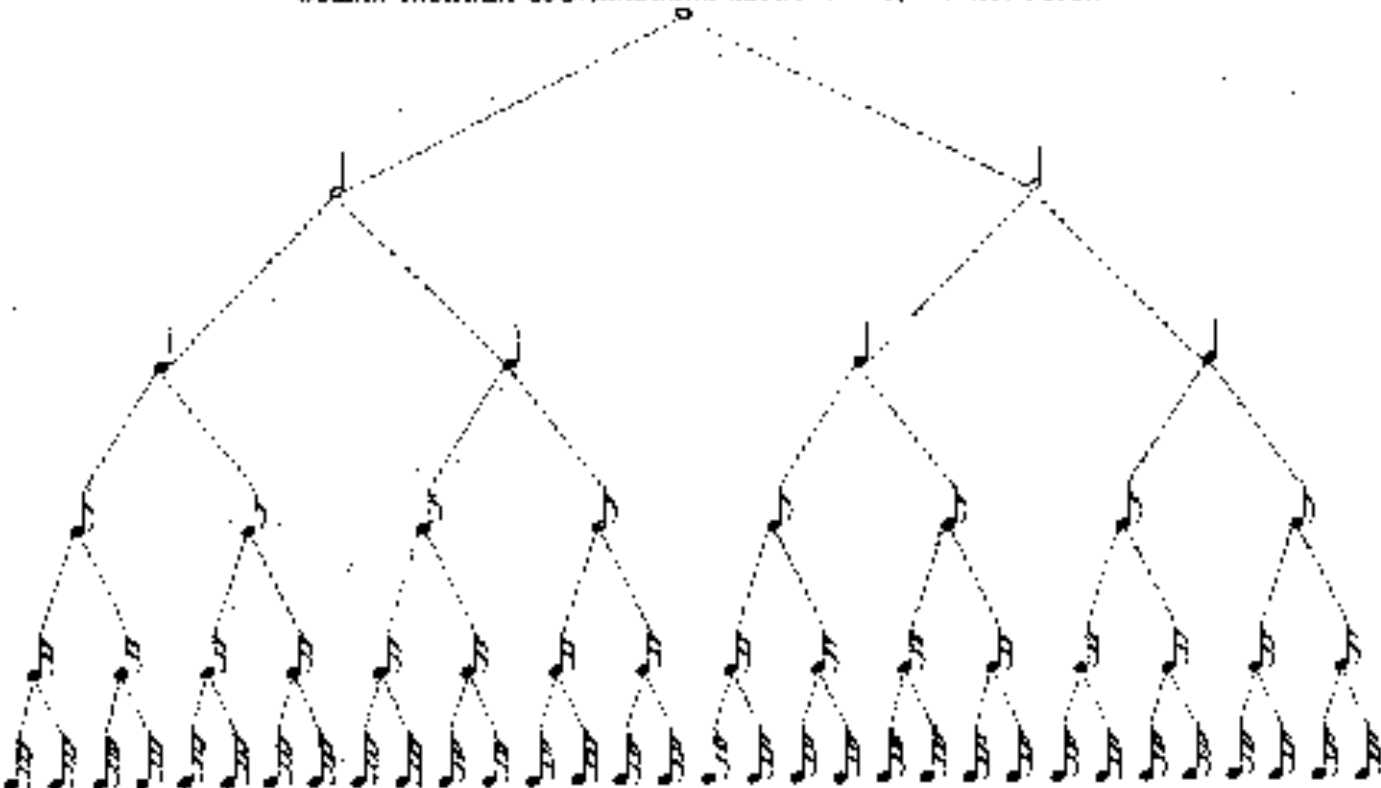

Быстрота чередования четвертей меняется в зависимости от характера музыкального произведения (так же, как быстрота шага меняется при медленной или быстрой ходьбе).

Для изображения нотной, размеренной игры применяют в качестве самостоятельного средства счет палочек.

Звук, длиннее, чем четверть, изображается полноразмерными нотами. Они изображаются в виде пустого овала с добавленным к нему палочкой (длинной).

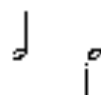

При счете палочек на каждую полноразмерную ноту приходится два четвертных отсчета.

Для полноразмерных нот или четверть, четвертные образуют половину каждой ноты, изображаемую в виде пустого овала:

4

Целым нотам требуют четыре четвертных отсчета.

Часто в музыке встречаются более быстрые полноразмерные звуки: их изображают восьмыми, шестнадцатыми, тридцатьвторыми и т. д. нотами.

Несколько нот исполняются в два раза быстрее четвертных. Восьмые ноты изображаются в виде черепов овала с добавленным к нему хвостиком. Несколько восьмых, составляющих одним, обычно исполняют одной горизонтальной линией (ребром):

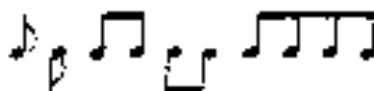

Чтобы было удобнее отсчитывать восьмые, к каждому четвертному числу прибавляют еще 2.

Шестнадцатые ноты.

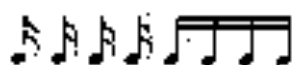

исполняются в два раза быстрее восьмых.
Тридцать три ноты;

исполняются в два раза быстрее восьмидесятых.

Существует ряд способов увеличить длительность данного звука:

1. Если две соседние одинаковые по высоте ноты следуют одна за другой, то вторая нота не ударяется на инструменте, а лишь поддерживается. Из двух звуков при этом образуется один, длительности которого равна сумме длительностей первого и второго звуков:

Имеется:

в т.д.

Исполняется:

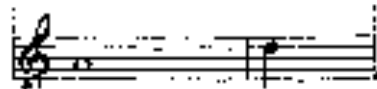

2. Точка, ставимая перед нотой, удлинит эту ноту на половину ее длительности:

Имеется:

Исполняется:

ПАУЗЫ

Пауза — знак, указывающий на перерыв звучания. Пауза — временное молчание в музыке — является одним из средств выразительности. Длительность паузы измеряется так же, как и длительность звуков.

ТАБЛИЦА ПАУЗ

Целая

Половинная

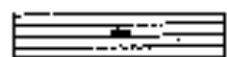

Четвертная

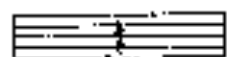

Восьмая

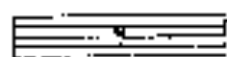

Шестнадцатая

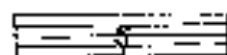

Тридцатьвторая

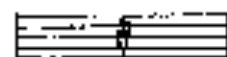

При счете паузы надо просчитывать так же, как и ноты соответствующей длительности.

Точки около паузы имеют то же значение, что и точки, стоящие около нот.

ТАКТ. ТАКТОВАЯ ЧЕРТА

Музыкальные произведения делятся на хоры, сцены, подэпизоды до суммы заключенных в них длительностей, стрелки, называемые тактами и т.д. В каждой из этих такты выделяются друг от друга вертикальными линиями — тактовыми чертами:

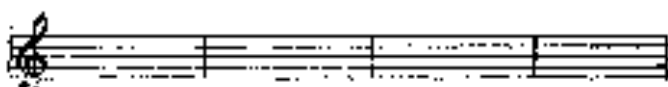

В музыке, как и в поэтической словесной речи, мы встречаем чередование сильных и слабых делений. Ударение приходится на сильную (тяжелую) долю такта, то есть на первый звук, стоящий после тактовой черты.

Например:

СЛАВЬСЯ

из оперы «Иван Сусанин»

М. ГЛИНКА

раз два три четыре раз два три четыре

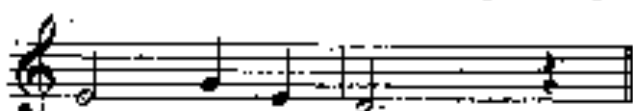

раз два три четыре раз два три четыре

РАЗМЕР

Такт объединяет определенное количество сильных (тяжелых) и слабых (легких) делений. Размер такта указывается в начале нотной строки после знака и ключевых знаков:

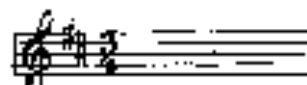

Размер такта обозначается числительным дробью, числитель которой указывает, какой счет в такте производится (или сколько долей заключаются в такте), а знаменатель — каков длительность принята за единицу счета. Так, например, если размер данной песни равен $\frac{3}{4}$, то это означает: в первом, сто здесь в такте заключены две доли — одна сильная (первый звук), другая слабая (второй звук); во-вторых, что единицей счета здесь является четверть.

Поэтому счет здесь должен идти: раз, и, два, и, три, и, два, и.

ВО ПОЛЕ БЕРЕЗОНЬКА СТОЯЛА

Русская народная песня

Во поле березонька стояла, во поле кудрявая стояла,
люли, люли, стояла, люли, люли, стояла

раз - и, два - и, раз - и, два - и, раз - и, два - и, раз - и, два - и, раз - и, два - и, раз - и, два - и,

раз - и, два - и, раз - и, два - и, раз - и, два - и, раз - и, два - и, раз - и, два - и.

Тактовый размер $\frac{3}{4}$ или $\frac{3}{8}$ означает, что счет будет идти на *три* таким образом, чтобы на каждую четверть (восьмую) приходилось слово счета:

ТОНКАЯ РЯБИНА

Русская народная песня

раз два три раз два три раз два три раз два три раз два три

раз два три раз два три раз два три раз два три раз два три

раз два три раз два три раз два три раз два три раз два три раз два три

Размер $\frac{3}{4}$ часто обозначается знаком C:

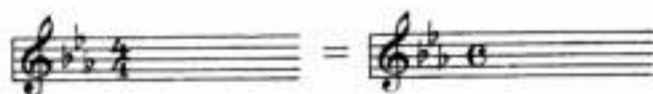

В тактах, размер которых равен $\frac{2}{4}$, $\frac{3}{4}$, $\frac{3}{8}$, сильной долей является первая доля. В тактах, размер которых равен $\frac{4}{4}$, сильной долей является первая и относительно сильной — третья доля:

ЭЙ, УХНЕМ

Русская народная песня

Эй, ухнем, эй, ухнем
еще разик, еще раз

раз - и, два - и; три - и, четыре - и, раз - и, два - и, три - и, четыре - и,

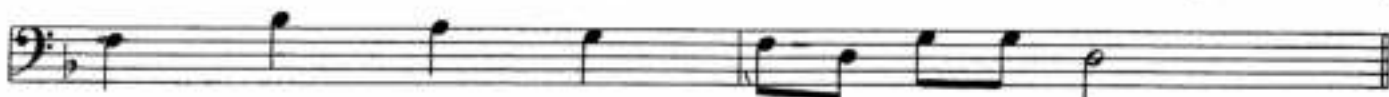

раз - и, два - и, три - и, четыре - и, раз - и, два - и, три - и, четыре - и.

ЗАТАКТ

Но иногда музыкальные произведения начинаются с слабой доли, со счета *два*. Иногда да-

той такт пьесы бывает неполным и пропущенное начинается со слабой доли, например со счета *два*. Такой неполный первый такт называется затактом:

НАШ КРАЙ

По бережку, до речки,
куст лавины, там речка!

Ц. КАБАЛИЗВСКИЙ

два, три, раз, два, три, раз, два, три, раз, два, три,
раз, два, три, раз, два, три, раз, два, три, раз, два, три

VII. ПОСАДКА ЗА ИНСТРУМЕНТОМ И ПЕРВОНАЧАЛЬНЫЕ УПРАЖНЕНИЯ

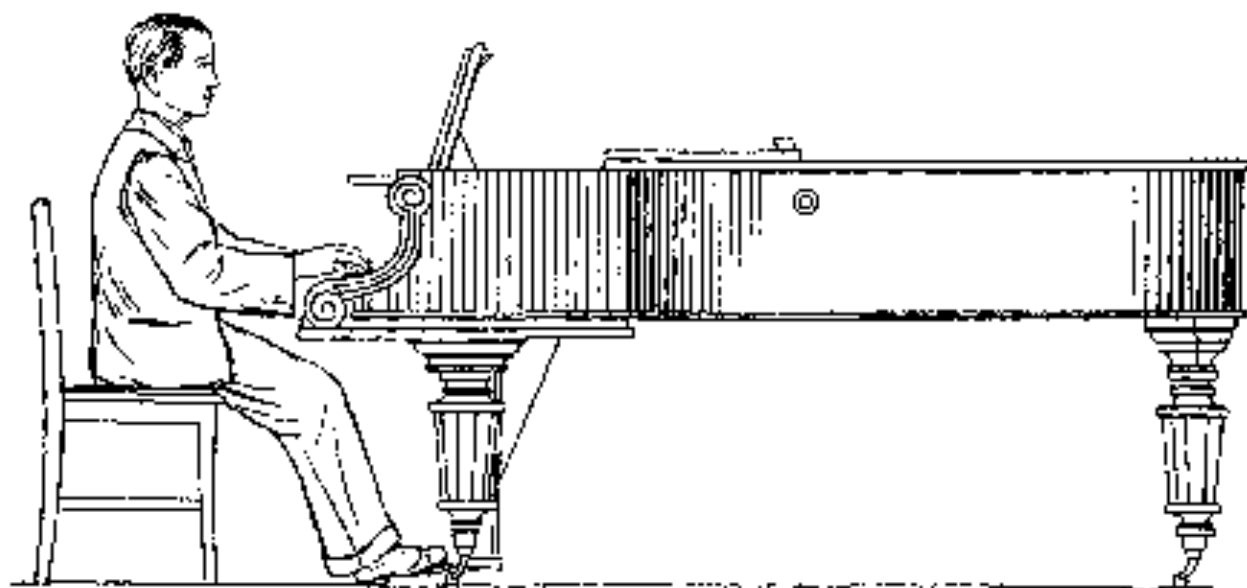

Приступая к непосредственным занятиям на форте-пиано, надо прислужить себя к правильной посадке за инструментом.

Стул следует ставить против средней клавиатуры.

Сидеть на стуле надо непринужденно, сохраняя привычную осанку. Опирается на спинку стула ни в коем случае не следует.

Ноги (на первоначальной стадии обучения) должны плотно стоять на полу около педалей.

Как показывает рисунок, плечи пианиста сохраняют естественное положение; необходимо следить, чтобы они не поднимались во время игры.

Локоть не следует прижимать к корпусу, а также

приводить слишком далеко в сторону. Локоть, предплечье и кисть должны находиться на уровне клавиатуры (или несколько выше).

Соблюдением этого важного условия определяется высота посадки для учащегося.

Кисть пианиста всегда должна быть гибкой и живой. У напряженных иногда кисть «зажимается» и напрягается. С самого начала за этим надо внимательно следить, устраняя излишнее напряжение.

Положение пальцев на клавиатуре может быть самым разнообразным; однако оно должно отвечать следующим основным требованиям:

1) форма пальцев должна быть несколько эллипсовидная;

2) прикасаться к клавишам следует мягкой частью — кончиками пальцев;

3) ни один сустав пальца не должен прогибаться.

Рука при этом опускается сверху на клавиатуру, глубоко и мягко погружаясь кончиком пальца до дна клавиши.

Опора руки сосредоточивается на кончике пальца; все остальные неиграющие пальцы свободно располагаются на соседних клавишах, не нажимая их.

Послушав взятый звук, снимите так же плавно и спокойно руку с клавиатуры (движением вверх).

2. Повторите упражнение на звуках *ре, фа-диез, си-бемоль, до* и других.

3. То же самое упражнение следует проделать третьим пальцем левой руки в малой октаве:

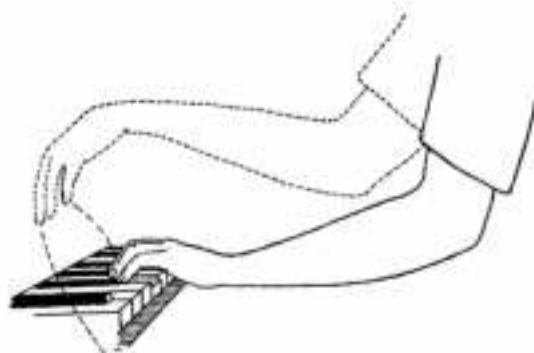

Надо стремиться к тому, чтобы пальцы во время игры находились ближе к черным клавишам, а не у края клавиатуры.

Запомните, что пальцы пианиста имеют порядковые названия:

большой палец называется первым,		
указательный	»	вторым,
средний	»	третьим,
безымянный	»	четвертым,
мизинец	»	пятым.

Упражнения

I. Проделайте первую группу упражнений. Эти упражнения состоят в извлечении отдельных звуков на инструменте.

1. Плавным и спокойным движением опустите третий палец правой руки на клавишу *соль* первой октавы.

4. Проделайте то же упражнение вторым и четвертым пальцами правой руки во второй октаве и этими же пальцами левой руки в большой октаве.

5. Подберите отрывок какой-нибудь знакомой песни от любого звука и исполните его третьим, вторым и четвертым пальцами правой и левой руки по очереди. Используйте при исполнении отрывка навыки, приобретенные на первом упражнении.

II. Вторая группа упражнений состоит в извлечении одноименных звуков в различных октавах попеременно каждой рукой отдельно. Эти упражнения имеют целью развить у учащегося свободную ориентировку на клавиатуре.

1. Третьим пальцем правой руки проделайте следующее упражнение:

Плавным движением переносите руку с клавиши на клавишу. Рука при этом описывает в воздухе полукруг.

2. Проделайте то же упражнение третьим пальцем левой руки:

3. Проделайте то же упражнение каждой рукой отдельно на звуках *ре, фа-диез* и *си-бемоль* вторым, а затем четвертым пальцами.

III. В третью группу упражнений входят упражнения на двойные ноты.

1. Пальцы упражняют первым и третьим пальцами правой руки:

То же упражнение теми же пальцами сделайте левой рукой:

2. То же упражнение сделайте вторым и четвертым пальцами правой руки:

Левой рукой:

3. То же упражнение сделайте первым и пятым пальцами правой руки:

Левой рукой:

Следует заметить, что первый палец не должен лежать слишком низко на клавише, а также стоять слишком прямо.

Большая ошибка, неизбежно вытекающая из желания играть красиво звучно, так как только забывая о том, что все технические упражнения являются лишь средством для выработки лучшей классической манеры игры на фортепиано.

Для того чтобы упражнения выполнялись без суеты, спокойно и равномерно, можно их и исполнять с закрытыми глазами. На этом этапе уже практикуется игра в квинту, на этот раз принимается с ней.

VIII. ЗАПИСЬ ФОРТЕПИАННЫХ ПРОИЗВЕДЕНИЙ

Для записи фортепианных произведений употребляются два вида стана (котоваксий), соединенных между собой тактовыми чертами. В начале каждой и правой и левой строчки ставится объединяющая вертикальная скобка (тактоваксия):

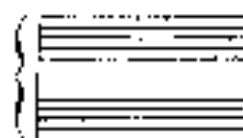

На первом виде стана пишется мелодия, которая должна исполняться правой рукой пианиста. На втором виде стана записываются звуки, исполнение которых поручено левой руке пианиста.

ЛЯТВИШСКАЯ НАРОДНАЯ ПЕСНЯ

Примечание. Когда ноты ставятся на форт, средним и третьим пальцами, то пишется персиковый номер пальца, которым надо играть эту ноту. Так, если первую ноту сыграет третий палец, то пишется цифра 3, если четвертый — 4 и т. д.

В конце проигрыша указывается двойная черта.

ОЙ, ЛЮБИМЫЙ ОБРУЧ

Украинская народная песня

Довольно быстро

ВО САДУ ИЛИ В ОГОРОДЕ

Русская народная песня

Довольно оживленно

ТЕМА ИЗ СИМФОНИИ

Не спеша

В. ГАВРИН

IX. СПОСОБЫ ИЗВЛЕЧЕНИЯ ЗВУКА

НОН ЛЕГАТО

На фортепиано можно играть звуки распороченным образом.

Извлечение звуков на фортепиано, при котором каждая клавиша ударяется пальцем той клавишу следует сыграть рукой с клавиатуры, на выдохе несильно (нон легато). Каждый звук при таком способе игры отделен от других коротким перерывом в звучании.

До сих пор все пальцы и упражнения походились дожди на клавиатуре фортепиано не связаны (нон легато). Это обстоит тем, что при извлечении звука нон легато каждая клавиша обрабатывается у учащихся параллельно широкое сужение в пальцах и во второй руке, усиливается оригинальные движения, в результате чего инструмент начинает звучать полно и красиво.

Упражнения для игры легато

При извлечении упражнений: на легато все время звук следует четко слышать руку движением кисти вверх. Все эти упражнения надо играть перед зеркалом со своим волею. Левая рука исполняет те же упражнения, только октавой ниже на клавиатуре, с пальцами, которые представлены под нотами.

АПЛИКАТУРА

Распределение (расстановка) пальцев на клавиатуре во время игры называется аппликацией. Аппликация обозначается в нотных цифрами. Удобная, соответствующая и удобная аппликация исходит из принципа: при каждом положении

ЛЕГАТО

В основе связности способа игры — игры легато — лежит плавный переход одного звука в другой; звуки, составляющие мелодию, образуют при этом непрерывную линию. Связь соседних друг за другом звуков должна быть самым тесным. Этого можно достичь, только внимательно слушая себя и процесс игры.

Одновременно следует избегать как перерывов между звуками, так и «отраженного» звучания, когда предыдущий звук не слышится вовремя, а продолжает звучать одновременно с новым звуком.

Пальцы во время игры легато должны свободно и быстро перемещаться клавиши, устойчиво переступая с кончика одного пальца на кончик другого. Звуки, которые следует исполнять легато, объединяются левой (второй) различными размерами. Звуки, не охватываемые левой, большей частью исполняются нон легато. Иногда лад не ставят, а пилуэ термины легато: в таком случае в одном штричке все звуки исполняются связно.

руки соседние клавиши берутся рядом лежащими пальцами

Если между звуками находится одна или несколько свободных клавиш, то удобнее всего играть это последование не соседними пальцами, а с групповым соответствием одного или нескольких пальцев:

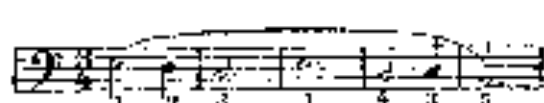

Упражнение

Подберите и запишите в нотках наиболее подходящую аннотацию для данных примеров

для правой руки

Чрезвычайно быстрая игра с четкими четвертными, считающаяся быстрой игрой клавиатуры, чем отличаются быстрые игры на клавири. В таких случаях играющему партию увеличивают темп аллюратурно-дремант.

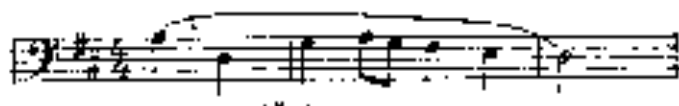

для левой руки

Часто применяется подкачка дыхания, особенно пальца. Важно для этого остальные пальцы могут дуть, чтобы избежать выдохновения (летато). Попробуйте в подкачке, чтобы избежать выдохновения.

Упражнение

Подберите к уже известным (или известным) пальцам правой руки. Сильно пометить пальцы, руки, игра

во, особенно для левой первой пальца и нажмите на клавишу фд.

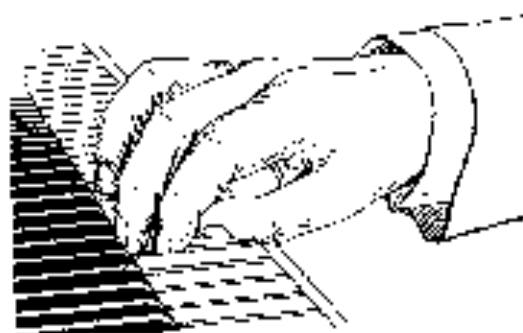

Сидя на высоте левого палла, переводите по длине пальца направо так, чтобы второй палец

протянулся над второй палла. Проверьте упражнение несколько раз. Левая рука выполняет то же упражнение.

Подберите, чтобы все звуки упражнения звучали дружно.

ручку, первый палец не должен удерживать сильнее других.

Пример на симметричные legato в кон-дато:

ВЫЗВАЙТЕ ЗДОРОВЬЕ

Белорусская народная песня

Подвижно

Пример для игры двумя руками legato:

НА ЗАРЕ ТЫ РЕЧЕ БУДИ

Не скоро

А. ДАВЫДОВИЧ

СТАККАТО

Кроме кон-дато и legato, есть еще способ игры, называемый стаккато

A small musical notation example showing a sequence of notes with stems, illustrating the staccato technique.

Стаккато обозначается точкой над каждой нотой. Знак стаккато означает, что каждая нота долж-

на быть исполнена отрывисто, то есть пальцы, коснувшись клавиатуры, должны быстро ее покинуть. При игре стаккато звуки получаются острые, легкие; отрывистость звука слышна не столько при звуковом, сколько так как может возникнуть резкая, сухая интонация.

Примеры на симметричные кон-дато должны в стаккато

ЯНКА

Белорусская полька

Живо

САВКА И ТРИШКА ДІЯЛАЛІ ДУДУ

Беларуская народная песня

Умеренно

ВСТАВАЙТЕ, ЛЮДИ РУССКИЕ

Хор из оперы «Александр Невский»

Решительно

С. ПРОКОФЬЕВ

МОЙ ДИЗОЧЕК ТАК УЖ МАЛ

Детская песенка

Умеренно

И. ЧАЙКОВСКИЙ

X. ВЫРАЗИТЕЛЬНОСТЬ ИСПОЛНЕНИЯ

Содержание музыкальной привлекательности, в некоторых случаях, бывает так велико, что оно выделяется вперед в начале пьесы, например, «Белые ночи» П. Чайковского, «Слезы» М. Мусоргского («Из истории») В. Гинзбург и другие. Однако содержание не является музыкальным, так как эти произведения не заключают в себе особой программы или повествования. Такие сочинения часто имеют название, характеризующее их музыку. Например, такое произведение называется «Поклонье» (на перевод «Почка пьес») говорит о лирическом, женском характере пьесы («Токката» Ф. Шопена и «Чайковский»). «Предлюди» — название музыкального произведения, разнообразие по настроению («Предлюди» Ф. Шопена, А. Скрябина, С. Рахманинова).

Многие оригинальные произведения в форме различных пьес. Например, вальсы П. Чайковского, Ф. Шуберта, вальсы Ф. Шопена, марши М. Гайдна, А. Скрябина.

Музыкальные произведения различны по своему характеру и настроению. Судьба пьесы, обращение в восторг, счастье, жизнерадостное, тем, когда с этой относятся привлекательная, впечатлительная, грусть, печаль, горько. Обилие пьес, грусть, печаль и характера выделяется в спокойном, медленном движении: пьесы энергичные, радостные по настроению, требуют быстрого исполнения.

ТЕМА

Степень важности, которой следует придерживаться, различая данную пьесу, называется темой.

Для того чтобы добиться выполнения характера своего сочинения и его тем, композитор представляет в начале пьесы следующие обозначения:

В большинстве случаев эти обозначения темного значения, так и в начале своей пьесы.

АРИЯ ДОН-ЖУАНА

из оперы «Дон-Жуан»

Allegro assai [Довольно скоро]

В. А. МОЦАРТ

5 1 3

5 1 2

5 1 3

5 2 1

СТАРИННАЯ ФРАНЦУЗСКАЯ ПЕСНЯ

Andante [Не спеша]

1 3 4 3 2 1 4

2 1 1 1

3 3 2 1 2 2 4 4

2 1 1 1 1 1

ДИНАМИЧЕСКИЕ ОТТЕНКИ

Для более яркой передачи чувств и мыслей, заключенных в музыкальном произведении, автор применяет на протяжении пьесы определенную си-

стему обозначений, называемую динамическими оттенками (оттенками силы звучания).

Основными динамическими оттенками являются:

f — forte (форте) — громко,

p — piano (пиано) — тихо.

КОНТРАНС-ЭКОСЕЗ

Старинный танец

Не скоро

Между этими обозначениями силы звучания существует ряд промежуточных, например:

mf — mezzo forte (меччо форте) — не очень громко,

mp — mezzo piano (меччо пиано) — не очень тихо.

Для постепенного перехода от *piano* к *forte* применяется оттенок, обозначающий постепенное увеличение силы звука: *crescendo* (крешендо);

этот же оттенок выражается иногда знаком \lessgtr . Постепенное ослабление звучания записывается в нотах словом *diminuendo* (диминуендо) или знаком \gtrless .

Когда необходимо подчеркнуть или выделить более важный по смыслу звук, в нотах ставят знаки: $>$ — акцент (ударение); *sf* — sforzando (сфорцандо);

ТАНЕЦ

Allegretto [Не очень скоро]

Л. БЕТХОВЕН

Выразительная мелодия на фортепиано чаще всего поручается правой руке играющего, в то вре-

мя как левая исполняет партию аккомпанемента (сопровождения):

РОМАНС ОКСАНЫ «МЕСЯЦ МОЙ ЯСНЫЙ»

из оперы «Запорожец за Дунаем»

Не спеша

С. ГУЛАК-АРТЕМОВСКИЙ

При этом надо следить, чтобы мелодия звучала
дальше и громче, чем аккомпанемент.

Иногда композитор поручает мелодию четкой
руке пианиста, в этом случае аккомпанирующая
рука сама должна играть тише.

ТЕМНЫЙ ЛЕС

О. ВЕР

Медленно

Музыкальный фрагмент для «Темный лес» (О. Вер). Темп: Медленно. Динамика: *p*. Музыка записана в басовом ключе, 3/4 такта. Мелодия в правой руке, аккомпанемент в левой. Фрагмент состоит из двух систем по две нотных строки в каждой.

ЗИМА

М. КРИСТИАНСЕН

Спокойно

Музыкальный фрагмент для «Зима» (М. Кристьянсен). Темп: Спокойно. Динамика: *p*. Музыка записана в alto-ключе, 3/4 такта. Мелодия в правой руке, аккомпанемент в левой. Фрагмент состоит из двух систем по две нотных строки в каждой.

XI. ИНТЕРВАЛЫ, АККОРДЫ, ГАММЫ И ТОНАЛЬНОСТИ

ИНТЕРВАЛЫ

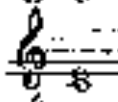
Согласно звукам, состоящим из двух звуков, интервалы делятся на малые и большие. Малые интервалы делятся еще на секунды и терции. Интервалы и интервалы предом на расстоянии двух октав и трети.

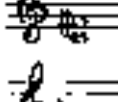
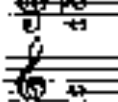
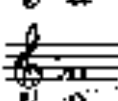
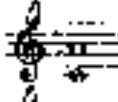
ТАБЛИЦА НАИБОЛЕЕ УПОТРЕБИТЕЛЬНЫХ ИНТЕРВАЛОВ (в пределах октавы)

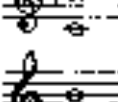
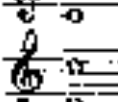
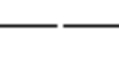
Название интервала	Количество тонов	Музыкальный пример
1. Прямая чистая	0	
2. Секунда малая	1/2	
" " " большая	1	
" " " увеличенная	1 1/2	
3. Терция малая	1 1/2	
" " " большая	2	
4. Кварты чистая	2 1/2	
" " " увеличенная	3	
5. Квинта уменьшенная	3	
" " " чистая	3 1/2	
6. Секста малая	4	
" " " большая	4 1/2	
7. Септима уменьшенная	4 1/2	
" " " чистая	5	
8. Октава чистая	6	

Безусловно важно, что все клавиши фортепианной клавиатуры являются на расстоянии полутона друг от друга, то каждого звука можно построить любой интервал, считая соответствующее число полутонов.

Упражнения

Постройте на клавиатуре и запишите на нотной бумаге следующие интервалы: а) от звука ля вверх - малую терцию, чистую квинту, большую секстиму; б) от звука ре вверх - большую секунду, большую терцию, увеличенную кварту; в) от звука до вниз - малую секунду, уменьшенную квинту; г) от звука соль вверх - малую секстиму, чистую септиму; д) от звука фа вверх - увеличенную секстиму, чистую кварту, большую сексту.

АККОРДЫ

Одновременное сочетание трех или более звуков представляет собой аккорд. Аккорды различаются видами своего строения и в музыке наше время употребляются аккорды, звуки которых расположены или могут быть расположены по ступеням.

Такими, например, тризвучия аккорды из трех звуков. Первый, нижний звук тризвучия называется основным или терцовым, второй - терцовым, третий - квинтовым или квинтовым.

Тризвучия бывают четырех видов:

- 1) основной или квинтовый, состоящее из основной и квинты (терция);
- 2) малое или минорное, состоящее из основной и квинты (терция);
- 3) увеличенное, состоящее из двух малых терций;
- 4) увеличенное, состоящее из двух больших терций.

ОБРАЩЕНИЯ ТРИЗВУЧИЙ

Обращениями тризвучия называются такое его доложение, в котором нижним звуком является терция или квинта основного тризвучия.

Обращения тризвучий бывают двух видов:

1. Секста квинта;

Нижним звуком составляется малый терцовый звук тризвучия.

2. Кварты секста квинта;

Нижним звуком составляется квинта основного тризвучия.

Септаккорд — аккорд, который образуется прибавлением к трезвучию еще одной терции (большой или меньшей) вверх. Валовой звук располагается сверху и, низшего на октаву:

Так же как и интервалы, аккорды могут быть построены от любого звука.

Упражнения

Постройте на фортепиано следующие аккорды (от данного звука вверх): а) до ре — мажорное трезвучие; б) до ре — септаккорд; в) ре ми — уменьшенное трезвучие; г) ре соль — инверсное трезвучие; д) ре фа — увеличенное трезвучие.

ГАММЫ И ТИПАЛЬНОСТИ

Последовательность звуков, идущих в порядке постепенного повышения или понижения и образующих одну или несколько октав, называется гаммой.

В гамме различают семь ступеней. Они носят порядковые названия: — первая, вторая, третья и т. д.

Первой ступенью или тоникой называется звук, от которого начинается и которым кончается гамма. Ступени гаммы обозначаются римскими цифрами.

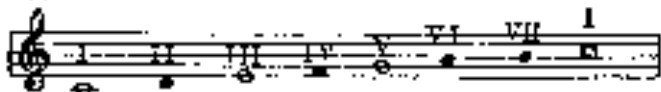

Гамма от звука до, приведенная в примере, называется мажорной, так как в ее основе находится мажорное трезвучие до ми соль, расположенное на I, III и V ступенях. V ступень называется доминантой. Септаккорд, построенный на V ступени и состоящий из мажорного трезвучия с прибавленной к нему малой терцией, называется доминантсептаккордом:

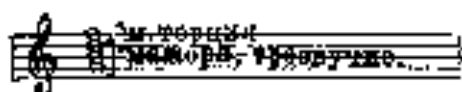

Но независимо между смежными ступенями гамма до мажор имеет следующее строение: ре, ми, соль, ла, си, до, ре, ми, соль, ла, си, до, ре.

Таким образом строится все мажорные гаммы, с какого бы звука они ни начинались.

Гаммы различаются друг от друга количеством знаков (диезов или бемолов), которые записаны перед каждым.

Упражнение

Постройте на фортепиано и запишите на нотной бумаге мажорные гаммы (додаточная приведенная гамма не пишется) от звуков ре, соль, фа.

Мажорные гаммы имеют действительно параллельные мажорные гаммы. На конкретные звуки одной тональности параллельной мажорной гаммы лежит каждая третья и каждая тоника другой мажорной гаммы.

Например, параллельной до мажору мажорной гаммой является гамма ми мажор. В ее основе лежит мажорное трезвучие ля—до—фа:

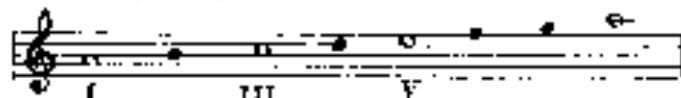

Минорные гаммы бывают трех видов:

1. Естественная или диатоническая гамма имеет следующую последовательность тонов, полутонов, тонов, полутонов, тонов, тонов:

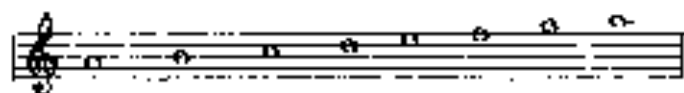

2. В гармонической минорной гамме VII ступень повышается на полутон:

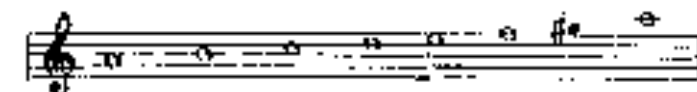

3. В мелодической (романтической) минорной гамме VI и VII ступени повышаются на полутон.

В несходящем движении мелодические гаммы исполняются как натуральные минорные гаммы:

Знаки повышения VI и VII ступеней в гармонической и мелодической минорных гаммах относятся к ступеням и в конце не выделены.

Упражнения

1. Постройте на фортепиано и запишите на нотной бумаге, используя схему интронации, все виды минорных гамм от звуков ми, си, до.

2. Определите, какие минорные гаммы являются параллельными к мажорным гаммам: ре, фа и соль.

Для строения мажорных и минорных гамм можно строить их от любого звука, приняв его за тоникой.

ГАММЫ И ИХ КЛЮЧЕВЫЕ ЗНАКИ

Примечание. Каждая следующая гамма отстоит от предыдущей на интервал третьей квинты, если вести счет от тоники до звука вверх.

Мажорные

параллельные
минорные

До мажор

ля минор

Соль мажор

си минор

Фа мажор		Ся мажор
До мажор		Фа дур мажор
Ре мажор		До дур мажор
Ся мажор		Соль-бемоль мажор
Фа дур мажор		Бемоль мажор
Соль-бемоль мажор		Ла-бемоль мажор
Ла-бемоль мажор		Ся бемоль мажор
До дур мажор		Фа мажор
Ре мажор		До мажор
Ся бемоль мажор		Соль мажор
Фа мажор		Ре мажор

При написании музыки фальшивых нот не должно быть, а также необходимо соблюдать чёткое и правильное чтение ритма и интонации, то есть надо соблюдать и интонацию на слух, и ритм, и темп, и динамику, и т.д.

Упражнения

1. Выучить ноты всех ступеней в каждой мажорной и минорной тональности.
2. Назвать мажор и минор в каждом из ступеней мажора:
 - а) ре-бемоль мажор, фа дур мажор, соль мажор;
 - б) ля-бемоль мажор, ми мажор, ре-бемоль мажор.

Каждое музыкальное произведение начинается в строе какой-либо тональности, как мажорной, так и минорной, то есть в определённой тональности. Тональность обладает теми же свойствами, что и соответствующая ей гамма.

Однако, зная о количестве ключевых знаков, а также рассмотрев положение знаков в ключе, можно определить тональность, в которой написано данное произведение.

ВНИЗ ПО МАТУШКЕ, ПО ВОЛГЕ

Русская народная песня

Не спеша

Здесь в слове два бемоля: свернуться с табличкой трем, на маче, что такое количество бемолей встречается в слове мажор и параллельная мажор.

• Последний мажор в слове имеет смычок еще два

звука в левой и правой руке, и это слово. Остальные звуки мажором убеждают нас, что мажорная тональность не является мажором, а следовательно, принадлежат к мажорной тональности.

Упражнения

1. Определите равновесие в следующих упражнениях: № 97, Отрывок из оперы «Волшебная флейта» № 98, «Форель».

2. Определите тональность: № 6, «Не делай глумления из вторых» и № 9, Песенка Терзита из оперы «Рамменс» («Хрестоматия»).

ОТРЫВОК

из оперы «Волшебная флейта»

Довольно скоро

В. А. МОЦАРТ

ФОРЕЛЬ

Довольно скоро

Ф. ЛЮБМИ

XII. ГАММЫ, АККОРДЫ И АРЛЕДЖИО КАК УЧЕБНО-ТРЕНИРОВОЧНЫЙ МАТЕРИАЛ

Изучение гамм, аккордов и арледжии¹ имеет не только теоретический, но и практический интерес.

1. Арледжии — аккорды, звуки которых звучат не одновременно, а последовательно, один за другим.

В ряде случаев гаммы, аккорды и арледжии могут входить в состав фактурных, пролиферативных, палиндромных и других форм.

Работа над ними способствует очень полному и осмысленному приобретению разнообразных плавностических навыков — хорошему развитию умения вести ритмический материал, а также и т. п. При ее выполнении можно использовать и арледжии, гаммы, аккорды, так как в этой работе учащаются постановки, особенно отрывочные, в которых, будучи поставленными дружно

и ритмично, способствуют развитию клавиатуры, кассетно-ручного управления, а также и пальцевой ловкости.

ГАММЫ

1. Порядок практического изучения гамм определяется их расположением в таблице.

2. Каждую гамму следует различать сначала каждой рукой отдельно, а затем и одновременно, уже одновременно в таблице. Правильное изучение этих гамм является важнейшей арледжией, так как является техникой игры гамм.

3. Аппликатура в таблице составлена для правой руки и для пестани, а для левой — для ролли.

4. Правая рука играет гамму соответственно левой руке, левая — правой руке.

5. Приступая к работе над какой-либо гаммой, рекомендуется сначала некоторое время играть ее в арледжии одной рукой.

¹ Арледжии — аккорды, звуки которых звучат не одновременно, а последовательно, один за другим.

Освоившись с аппонатурой, аккордами в игре можно на две недели.

6. Когда уходящий увернулся, без ошибок в аккорды каждую руку отделяю, он должен начать уходить ее двумя руками одновременно, иногда наоборот, вращаясь в три направления каждой рукой отдельно.

7. Чем работа в первое время темпика в игре на этом темпе.

8. В процессе работы на темпиках особенность звуковой контуры учащаются, надо следить, чтобы звук перемещался в следующие звуки, чтобы игра была вращающейся, получим звучание. Для этого необходимо, чтобы звук двигался плавно, без скачков, особенно там, где требуется момент подключения первого пальца: необходимо, чтобы при этом должен быть выключен в работе.

9. Когда я играю, играя это будет хорошо выучена и унабавился сможет исполнять музыку (в том числе темпика двумя руками вместе, также и без клавиатуры и темпиках, а также и в различных работах), следующие работы заданиями:

а) исполнить танцу — вверх $\text{с} \text{с} \text{с} \text{с} \text{с} \text{с} \text{с}$
вниз $\text{с} \text{с} \text{с} \text{с} \text{с} \text{с} \text{с}$

б) $\times \times \times \times \times \times \times \times \times$ по 3 и 4 пальцам

в) $\times \times \times \times \times \times \times \times \times$ с удвоенной чертой каждый 1, 3, 3 и 6 звуки.

Хроматическая гамма с удвоенной чертой на удвоенной. В все входы вес 12 звуков октавы. Хроматическая гамма удвоенной, следующей, следующей.

АККОРДЫ

Изучение аккордов в следующей главе, начинать в следующей главе и в следующей главе.

При работе над аккордами используйте указания, данные в разделе «Гаммы»: 1, 2, 4, 5, 6, 7, 8.

Играя аккорды, важно следить за тем, чтобы рука не расслаблялась; брать аккорды, следующие клубком, с ма-

риной силой в следующем темпе. Все звуки октавы должны звучать и переключаться. Следует играть на клавиатуре, чтобы избежать ошибок.

После овладения первоначальными навыками исполнения учащийся может переходить к различным четвертакным аккордам, образуемым путем удвоения одного из звуков триады¹.

АРПЕДЖИО

А иногда бывают малые (4 и короткая):

к большому (исходящему):

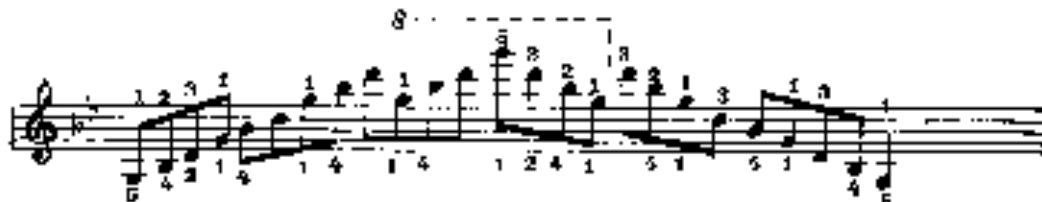

¹ Аппонатура четвертакных аккордов та же, что и в малых арпеджио.

При исполнении мажор и минор арпеджио следует учитывать следующие пункты: 2, 3, 4, 5, 6, 7, 8, 9 раздела «Гаммы».

Плавное перемещение пальцев по струнам арпеджио, учащённо должно помогать себе лёгким и коротким руками. Когда исполнение, все время необходимо следить за темпом.

В борьбе с арпеджио поднимаясь первое пальца обводит известное арпеджио, так как

первый палец должен брать не это арпеджио, а другую.

При этом повороте палец обводит розетки движением влево и вправо.

Большое арпеджио следует научиться играть медленным.

Учась играя арпеджио помнить, что играя на пальцах струны является необходимым условием для быстрого исполнения с тем, как арпеджио.

ТАБЛИЦА ГАММ, АККОРДОВ И АРПЕДЖИО

До мажор

Ля минор

Гармоническая гамма

Мелодическая гамма

Соль мажор

Ми минор

Гармоническая гамма

Мелодическая гамма

Ре мажор

Ся минор

Гармоническая гамма

Мелодическая гамма

Ля мажор

Фа-диез мажор
Гармоническая гамма

Мелодическая гамма

Ми мажор

До-диез мажор
Гармоническая гамма

Мелодическая гамма

Си мажор

Соль-диез мажор

Гармоническая гамма

Мелодическая гамма

Фа-диез мажор

Ре-диез мажор

Гармоническая гамма

Мелодическая гамма

Ре-бемоль мажор

Си-бемоль мажор
Гармоническая гамма

Мелодическая гамма

Ля-бемоль мажор

Фа мажор
Гармоническая гамма

Мелодическая гамма

Ми-бемоль мажор

До мажор

Гармоническая гамма

Мелодическая гамма

Си-бемоль мажор

Соль мажор

Гармоническая гамма

Мелодическая гамма

Фа мажор

Ре минор

Гармоническая гамма

Мелодическая гамма

XII. НЕКОТОРЫЕ ДОПОЛНИТЕЛЬНЫЕ СВЕДЕНИЯ О ПОТВОИ ЗАПИСИ

В музыкальной литературе термином «гармоническая гамма» называют гамму, составленную из семи ступеней натурального диатонального звукоряда. Гармоническая гамма отличается от мелодической тем тем, что в ней каждая ступень имеет свой собственный лад. Гармоническая гамма состоит из семи ступеней: тоники, секунды, терции, квинты, секundy, септумы и октавы. Мелодическая гамма отличается от гармонической тем тем, что в ней каждая ступень имеет свой собственный лад. Мелодическая гамма состоит из семи ступеней: тоники, секунды, терции, квинты, секundy, септумы и октавы.

Упражнение

1. Упражнение трихор составлено

2. Упражнение трихор составлено

ДАЛЬНЕЯ СТОРОЖКА

Moderato (Умеренно)

И. ТАРАШКИН

Когда размер сонныквы ольвен 3 (такие разме- которых сонныквыя русскыя композиция), то риз встреюа са в русскыя народныя песнях и в ре сонныквы твет можас Ардестантыа систолиям дв двух тактои: в $\frac{3}{4}$ в в $\frac{3}{8}$.

СВАДЕБНЫЙ ХОР

из оперы «Иван Суварина»

Con moto [Подняжно.]

М. ЛИНКА

ОТРЫВОК ИЗ ФАНТАЗИИ

Граду. Учень медленно!

1910-1911

ТРИОЛЬ

Если четверть или восьмая делится на два, то три равные части, то эти три звука образуют

триолю, которую называют триолю. Триолю так называют с тремя нотами (например, цифра 3).

При исполнении триолей читать вслух, применяя слог и, небу, следует произносить слоги: и-и-и одновременно с первым звуком триоли.

МАРШ

из оперы «Аида»

Л. ВЕРДИ

Allegro maestoso (Подвижно, торжественно)

В каждом такте три последние ноты — это разнообразие слезного размера.

Когда 2 партии играют одну и ту же мелодию одновременно, а в партии другой ритмически повторяются, то ритмическое соотношение может быть выразито следующим образом:

Квинтоль и секстоль

КВИНТОЛЬ И СЕКСТОЛЬ

Квинтоль — группа из пяти звуков.

Секстоль — группа из шести звуков.

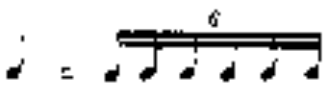

ЗНАКИ СОКРАЩЕНИЯ ПУТНОГО ЗИСЬМА

Когда требуется повторить все, что уже было сказано, то ставится знак повторения —  — и в начале и в конце повторяется то же самое.

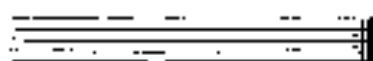

Здесь следует повторить сначала первую, а потом вторую колосную часть.

МЯУСТ

Оживленно, нервно

В. А. МОЦАРТ

Иногда требуется исполнять произведение или отрывок из него два раза, причем при повторении пишется а виду другие указания. В таких случаях над первым окончанием рисуется скобка, ставится цифра 1, а иногда прибавляется слово 1 volta (то

есть, в первый раз). Таким образом, если скобкой, при полтеревии пропускаются, а скобками сразу переходит ко второму окончанию, отмеченному знаком 2 volta (второй раз).

ЯНИЧЕК

Чешская народная песня

Не слыша

СИНКОПА

Синкопой называется перенесение ударника с сильной доли такта на слабую. Иногда синкопы используются сиксозачемки востами.

ТАНЦЫ

из оперы «Иван Сусанин»

М. ИЛЬИНСКИЙ

Allegro moderato [Умеренно быстро]

Музыкальный фрагмент для фортепиано, посвященный танцам. Темп: Allegro moderato [Умеренно быстро]. Ключевая подпись: *p*. Музыка написана в G-мажоре, 2/4 такта. Включает две системы нотации с мелодией в правой руке и аккомпанементом в левой руке.

ЗЛОДЕИ

Скоро

М. ИЛЬИНСКИЙ

Музыкальный фрагмент для фортепиано, посвященный злодеям. Темп: Скоро. Ключевая подпись: *p*. Музыка написана в G-мажоре, 2/4 такта. Включает три системы нотации с мелодией в правой руке и аккомпанементом в левой руке.

ФЕРМАТА

Бывает случается, когда композитор хочет придать какому-либо звуку или группе звуков некоторое значение, не уточняя степени этого значения. В таком случае при исполнении увеличивается длительность звука или группы звуков сверх указанного знака — ферматата.

Этот знак ставится над или под нотой или группой нот. Нотописателю представляется самому выбирать высоту из октавы. Музыка, как видно, должна быть увеличена длительности звука или группы:

ДЕВСКАЯ ПЕСЕНКА

Скоро

Ж. Б. НЕКЕРТЕН

МЕЛАЗИМ (УКРАШЕНИЯ)

Мелазимы и украшения вообще являются весьма фигури, выражающие различные звуки мелодии. Мелазимы эти являются звуки, представляющие. При помощи этих звуков: 1. Мелазимы и украшения.

1. Мелазимы и украшения являются весьма фигури, выражающие различные звуки мелодии. Мелазимы эти являются звуки, представляющие. При помощи этих звуков: 1. Мелазимы и украшения.

К этому же относится
Фермата,
Морзеи,
Группетто.

120

Пиццетто:

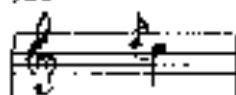

Импонитто:

121

Пиццетто:

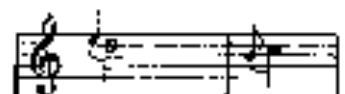

Исполняется:

Фермата могут служить как на одной, так и на нескольких нотах.

122

Пиццетто:

Коло-мкото:

Фермата бывает короткая и длинная. Когда в конце первого звука фермата исполняется вместе с ним еще и второй звук, то этот звук называется предшествующей нотой.

Длинная (или, по перевернутой) фермата передается во время исполнения следующую ноту, образуя с ней единый звук, а сам она является на первом звуке. Поэтому длинная ферма-

Мелодия в ансамбле

Грубо ритм, ритмическая фигура

Исполняет:

Исполняет:

Исполняет:

Исполняет:

Исполняет:

Исполняет:

Контрастная ритмическая фигура

Мелодия в ансамбле

Исполняет:

Исполняет:

Исполняет:

Исполняет:

Исполняет:

Исполняет:

Исполняет:

Исполняет:

Исполняет:

Грубо ритмическая фигура, ритмическая фигура

ТАМБУРИН

Оживление

Ж. О. КАНС

mf *con* *legato*

f *mp*

sf

1. Т. Канс, «Тамбурина» (французский танец)
2. Звук [тамбурина] (тампурин) — ритмическая фигура, ритмическая фигура

ТУРЕЦКИҀ МАРШ

Л. БЕТХОВЕН

Allegro moderato [Умеренно быстро]

ХIV. ПЕДАЛИЗАЦИЯ

Применение педалей обогащает исполнительские возможности фортепиано.

Использование правой педали дает возможность получить фортепианский звук и достичь мягкого и красивого звучания.

Правая педаль, будучи нажатой, задерживает все звуки, исключенные гальванической связью вольтыжуре. Поэтому педализировать следует очень осторожно, избегая излишних звуковых помех и шумов.

Когда учащийся педализирует, его ноги упираются каблучком в пол, а пальцы ноги нажимают ланку клавиш. Нажимать педаль надо плавно и без шума.

После нажатия правой педали обязательно в ритме тактом *Red.* или *P.* Снять педаль, но если воздерживать ланку педали в последнее положение, звук будет всегда точно в указанной ритме и ритме может для снятия правой педали переключается знак \ast .

Оба знака имеют под названием

Пед. нажатия и эти же размещаются в таблицах отстука, скрыта в других побочных трибунах.

Иногда педаль нажимается одновременно с нажатием клавиш на клавиатуре, а если случается ишем дело с правой педалью

АННУШКА

Умеренно

Чешская народная песня

Одна звезда, одна, глубоко, в ясном небе, суровая, в ясном небе. Ты не горишь, выжигает, в ясном небе.

ГРУСТНАЯ ПЕСНЯ

В спокойном движении

2. СОНАТА

Левая педаль, которая нежимается левой ногой, способствует созданию такого, приглушенного звукового фона. Музыка педалью вымывает в тех местах, где характер музыки требует особенно яркого, диссонансного звучания.

Пожалуй, одной педалью обозначается в деталях терция или кварта. Ступень левой педали производится по дорожке *five strings*.

XV. ПРОСТЕЙШИЕ МУЗЫКАЛЬНЫЕ ФОРМЫ

Предельное понимание смысла и содержания отдельных частей произведения, соответствующих музыкальные формы, приводит к осмысленному исполнению.

Понимание музыкальных форм — важнейшее музыкальное умение.

Каждое музыкальное сочинение состоит, подобно литературному произведению, из отдельных частей, связанных друг с другом. Крупные части подразделяются на более мелкие, а в свою очередь — на мельчайшие.

Построение, выражающее отношение к действительности музыкального числа, называется мелодией. Протяженность мелодии обычно не менее 6 тактов. Период большей частью состоит из двух, реже из трех предложений. Каждое предложение чаще всего начинается подобно предыдущему, но заканчивается различно. В конце периода играет роль обычно последующие аккорды, создающие впечатление завершенности и называемые каденцией.

ЖЕЛАНИЕ

Ф. ШОПЕН

Предложения делятся на музыкальные фразы, фразы на мотивы. Музыкальной фразой называется часть предложения, заключающую в себе не-

сколько мотивов. Мотив — самое маленькое музыкальное построение, обладающее определенной выразительностью.

АРИЯ ФИГАРО

Из оперы «Свадьба Фигаро»

Аллегро [Скоро]

В. А. МОЦАРТ

Музыкальный текст арии Фигаро, состоящий из трех систем нот. Каждая система включает верхнюю и нижнюю октавы. В первой системе над нотами введены фразы «МОРЯ» и «КОРДЯ» с соответствующими артикуляционными знаками. В первой системе также присутствуют обозначения *p* и *fr.* В второй системе — *crucendo* и *ff*. В третьей системе — *cruc.* и *f*. Фигурные скобки и нумерованные знаки (1-5) указывают на конкретные фразы и акценты.

Музыкальное предложение обычно отделяется от других фигурой (бранда). Фигурой может быть пауза, но чаще — сравнительно длинное звуковое и т. д. Если унаследован принцип деления в слове, то каждая из частей музыкального предложения, его фигура будет выразительной и интересной.

Выразительное предложение требует правильной фразировки. Под правильной фразировкой следует понимать умение исполнителя передать в своем исполнении содержание каждой музыкальной фразы и всего произведения в целом. Музыкальная фраза — это понятие, связанное неразрывно от дыхания певца с отрезком музыкального произведения на языке. Для того чтобы правильно определить границы музыкальной фразы, от первой до послед-

ней ноты фразы проводят линию, которая называется «линией музыкальной фразировки».

Что касается простейшей схемы выразительной фразы музыкальной фразы, то начало фразы обычно исполняется не совсем законченно, развивается медленно, идущее как *crescendo*, нарастающее к концу фразы, выразительной вершиной музыкальной фразы к концу фразы звучность обычно усиливается (идет *dim. cresc.*).

Если музыкальное предложение состоит из двух предложений, первое — второе и последнее предложение четверга сходны по содержанию, а третье является новым словом, то мы имеем дело с простой музыкальной фразой. В такой форме записаны четверга в опере «Свадьба Фигаро».

ВАЛЬС

В темпе вальса

В. А. МОЦАРТ

Музыкальный текст вальса, состоящий из одной системы нот. Система включает верхнюю и нижнюю октавы. В первой системе над нотами введены фразы «1 2 3 4 5» с соответствующими артикуляционными знаками. В первой системе также присутствуют обозначения *p* и *legato*.

8 5 2 9 3 6 2

4 5 1 2 2 2 3 5 3 1 1

1 2 4 3 5 2 3 5 2 1

Примечание: трехцветная форма делится на три задела, т. е. каждая третья четверта повторяется первого (или второго) задела, а четвертая различна и составляет в себе новый материал. В этой форме напечатано очень много песен и шествий, в которых много фигураций.

ЛАТВИЙСКАЯ НАРОДНАЯ ПОЛЬКА

Скоро

А. ЖИЛИНСКИЙ

1 2 1 4 1 2 1 3 5 4 3 2 1

1 2 3 4 5 6 4 3 2 1 2 3 4 5 6 4 3 2 1

Более сложная форма — рондо, в которой написаны многие заключительные части сонат и симфоний различных композиторов. — воист свое происхождение имеет в куплетной форме, в которой пишутся некоторые вокальные произведения.

Для куплетной формы характерны две ее особенности — два раздела куплет и припев, музыка которых повторяется несколько раз подряд. Текст куплета при повторении меняется, а текст припева остается неизменным. Так построены многие народные песни, частушки.

В музыкальной практике часто встречаются со-

числения, в которых (лирианта) берет какую-нибудь тему и несколько раз повторяет ее целиком, но каждый раз в измененном виде; такие композиции называются вариациями.

XVI. ГОМОФОНИЯ И ПОЛИФОНИЯ

Музыкальные произведения в одной или нескольких голосах, наиболее выразительных, и остальные голоса и тракты воспринимаются роль (считаются аккомпаниментом), называется произведениями гомофонического склада.

СИЦИЛИЙСКАЯ ПЕСЕНКА

Шаловливо

Р. ПУМАН

Second system of the piano score, continuing the melodic and harmonic development from the first system.

Third system of the piano score, featuring a first and second ending bracket. Dynamics include *cresc.*, *f*, and *p*.

Fourth system of the piano score, concluding the piece with a final cadence. Dynamics include *cresc.* and *f*.

В тех случаях, когда тотчас, составляющие музыкальную ткань произведения, являются самодостаточно по своему и сравнительно значительный склад произведения называется полифоническим:

ПОЛИФОНИЧЕСКАЯ ПЬЕСА

Умеренно, протяжно

С. ШЕВЧЕНКО

Целлофонический стиль характерен для русской народной песни и для многих произведений русских и зарубежных композиторов.

Изучение произведений целлофонического стиля способствует и учащему: умение слушать несколько одновременно звучащих мелодических голосов. Работа над целлофоническими произведениями способствует развитию музыкального слуха и приобретению необходимых навыков фортепианной игры.

XVII. СОВЕТЫ УЧАЩИМСЯ

Каждый учащийся должен стремиться овладеть необходимыми навыками фортепианной игры, чтобы иметь возможность исполнять на фортепиано пьесы различного характера.

Изучение упражнений, гамм, аккордов, арпеджио и этюдов является важным средством для достижения этой цели.

Для того чтобы достичь хороших результатов в занятиях, необходимо регулярно, ежедневно заниматься за фортепиано (предпочтительность занятий должна быть не менее одной часа в день).

Наряду с изучением теоретических разделов «Самучителя» с первых же дней занятий надо приступать к выполнению практических заданий (начиная с раздела IV).

В дальнейшем каждое занятие должно включать в себя следующие по характеру материалы: 1) упражнения, гаммы, аккорды, арпеджио; 2) этюды; 3) пьесы.

Упражнения играют на первом этапе обучения — до начала работы над пьесами.

Гаммы, аккорды и арпеджио входят как основные материалы в программу каждого занятия.

Этюды представляют музыкальные пьесы, ставящие своей целью о техническое развитие учащегося (приобретение навыков быстрой, отчетливой игры).

Упражнения, гаммы, аккорды, арпеджио и этюды должны занимать не менее 30 минут при ежедневных занятиях длительностью в 1 час; если учащийся располагает большим временем для занятий, он должен соответственно увеличить число минут, отводимых для технической работы.

Необходимо сделать, чтобы учащийся разучивал одновременно пьесы различного содержания: веселые, лирические, печальные, таинственные, шуточные, певучие, парадоксальные.

Изучение восточного материала должно идти в по-

следовательности, указанной в прилагаемом «Самучителе».

Приступая к разучиванию пьесы, учащийся должен еще раз еще раз прежде всего уяснить себе содержание пьесы, музыкального произведения. Для этого ему рекомендуется внимательно прочитать ее содержание, указанные автором предельные возрастные и возрастной пьесы. Необходимо определить тональность, размер и ритм, в котором пишется пьеса. После этого желательно проиграть всю пьесу целиком для того, чтобы получить представление о ней в целом.

При недостаточном овладении техникой исполнения с места допускается первоначальный разбор пьесы каждой рукой отдельно.

Далее следует тщательно разучивать пьесу каждой рукой отдельно. При этом необходимо придерживаться точного выполнения нотной записки.

Все элементы нотной записки — ноты, ритм, динамические оттенки, артикуляция — должны привлекать к себе внимание учащегося. Каждый должен стремиться не к формальному выполнению нотных знаков, а к живой фазировке и отчетливый передаче характера пьесы. Те места, которые составляют для учащегося особую трудность, следует учить отдельно.

Овладев достаточно свободно партией каждой руки, учащийся может переходить к разучиванию пьесы двумя руками, но сначала возвращаясь к достижению партии каждой рукой отдельно. При овладении необходимо о характере, рекомендуемых пьесами играть медленно; когда учащийся освоится с пьесой в медленном темпе, следует постепенно переходить к настоящему темпу. При разучивании пьесы полезно попеременно играть по мере владения с игрой без счета, следуя за качеством звучания.

Каждый учащийся достаточно познакомиться с нотной грамотой, ему следует овладеть, помимо учебного материала, чтением нотных пьес из «Хрестоматии» и из различных других сборников. Так же как чтение очерков художественной литературы расширяет наш кругозор, так и чтение нотных пьес способствует развитию нашего музыкального мышления и вкуса.

Следует приветствовать исполнение пьесами ряда песенной (сочетаниями фортепиано с вокалом, скрипкой или другими инструментами). Аккомпанементу не следует быть инструментальным, учащийся должен приобретать ансамблевые навыки и может быть активным участником музыкальной деятельности.

СПИСОК ПРОИЗВЕДЕНИИ, ПОМЕЩЕННЫХ В ПЕРВОЙ ЧАСТИ

Латышская народная песня	14
Украинская народная песня «Ой, лилиу обруч!»	15
Русская народная песня «Во саду ли, в огороде»	15
И. Гайдн. Тема из симфонии	15
Белорусская народная песня «Б гайце зямляны»	18
А. Маршмюв. На заре ты еще буди	18
Белорусская полька «Янка»	18
Белорусская народная песня «Сянка и Грынка дзелалі дуду»	19
С. Прокофьев в «Вставайте, люди русские», Хор из кинофильма «Александр Невский»	19
П. Чайковский. Мой Лизюлек так уж мал	20
В. Моцарт. Ария Дон-Жуана из оперы «Дон-Жуан»	21
Старинная французская песня	21
Старинный танец «Контрданс-экозес»	22
Л. Бетховен. Танец	23
С. Гуляев-Артемюковский. Романс Оксаны «Месца мой ласны» из оперы «Запорожец за Дунаем»	23
О. Бер. Темный лес	24
М. Крутицкий. Зима	24
Русская народная песня «Вина по матушке по Волге»	27
В. Моцарт. Отрывок из оперы «Волшебная флейта»	28
Ф. Шуберт. Форель	28
И. Дунаевский. Дальняя сторожка	37
М. Глинка. Сладкий хор из оперы «Иван Сусанин»	38
Г. Телеманн. Отрывок из фантазии	39
Д. Верди. Маон из оперы «Аида»	39
В. Моцарт. Менуэт	41
Чешская народная песня «Янчех»	42
М. Глинка. Танцы из оперы «Иван Сусанин»	43
Л. Бетховен. Экозес	43
Ж. Б. Векерлен. Детская песенка	44
Ж. ф. Рамо. Тамбурина	45
Л. Бетховен. Турецкий марш	46
Чешская народная песня «Анжушка»	47
Г. Свиридов. Грустная песня	48
Ф. Шопен. Желание	49
В. Моцарт. Ария Фигаро из оперы «Свадьба Фигаро»	50
В. Моцарт. Вальс	50
А. Жяликиске. Латвийская народная полька	51
Р. Шуман. Силезийская песенка	52
С. Шерчерико. Полифоническая пьеса	53

ВТОРАЯ ЧАСТЬ ХРЕСТОМАТИЯ

№ 1. «ОПІ, ДЖИЩІЇТЕ, ДЖИГІТЕ»

Український народний пісень

Довольно скоро

* К приближению, отмеченным звездочкой в конце раздела
используйте методические замечания.

2 АЛЛЕГРЕТТО ИЗ СЕДЬМОЙ СИМФОНИИ

Л. БЕТХОВЕН

Allegretto [не очень быстро]

f *p* *Tutti* *Tutti*

pp

3. ВДОЛЬ ПО УЛИЦЕ МЕТЕЛИЦА МЕТЕТ

A. BARTALONE

Умеренно *legato*

p

4man legato

rit.

a tempo

rit.

a tempo

f

mf

4. РОДИНА СЛЫШИТ

Maestoso (Торжественно)

Д. ШОСТАКОВИЧ

5. АРІЯ

Andante

И. С. БАХ

№ 9. ПО ДОЛИНАМ И ПО ВЗГОРЬЯМ

С. АТУРОВ А. В. АЛЕКСАНДРОВ

Тема марша

p legato

mf *cresc.* *f*

dim. *mf*

Для повторения | Для окончание

p *p*

7. КУПЛЕТЫ ТОРЕАДОРА

из оперы «Кармен»

Ж. БИЗЕ

Чётко, в темпе марша

Не спиши

*Движение оттап в базу, переизомыше гуденке волонки, исподняеся в качанне вей шасы тарабл.

9. ПЕСЕНКА ГЕРЦОГА

из оперы «Рисолевич»

Allegretto [Оживленно]

№ 119. 11

13. ПОДМОСКОВНЫЕ ВЕЧЕРА

Не слеза

В. СОЛТОВИЦКИЙ

mp

staccato

8.

Для завершения

8t.

II. МАТРИЦКА ГОЛУБУШКА

Исторички во

А. КУЧИК

Быстро и ловко

не связно

rit. simile
Медленно

rit. poco

Первоначальный темп

не связно

rit. simile

Подвижно

Л. БЕТХОВЕН

p *legato*

mf

cresc. *sf* *sf*

cresc. *sf* *f* *p*

cresc.

• 14. КАВАТИНА ЛЮДМИЛЫ

из оперы «Руслан и Людмила»

Умеренно скоро. Шутливо

М. ГЛИНКА

* 15. ВАЛЬС

из оперы «Евгений Онегин»

П. ЧАЙКОВСКИЙ

В темпе вальса

16. И ОНЬАТЬ ВО ДВОРЕ

В темпе и характере вальса

А. ОСТРОВСКИЙ

rit.

a tempo

№ 17. ПЕСНЯ-МАРШ

из кинофильма «Здравствуй, Москва!»

Ч. ПЕГИН

В темпе марша

Second system of the piano score. The right hand continues the melodic development with slurs and fingerings (1-5, 2-4, 3-4, 4-2, 1). The left hand accompaniment includes chords and moving lines.

Third system of the piano score. The right hand has a melodic line with slurs and fingerings (1-5, 2-4, 3-4, 4-2, 1). The left hand accompaniment features chords and moving lines.

Fourth system of the piano score. The right hand continues the melodic line with slurs and fingerings (1-5, 2-4, 3-4, 4-2, 1). The left hand accompaniment includes chords and moving lines.

18. ПРОЩАЙТЕ ГОЛУБИ

Песня на украинском языке «Прощайте голуби»

Не спеша

М. Ф. А. КИП

1. 2. 3. 4. 5. 6. 7. 8. 9. 10. 11. 12. 13. 14. 15. 16. 17. 18. 19. 20. 21. 22. 23. 24. 25. 26. 27. 28. 29. 30. 31. 32. 33. 34. 35. 36. 37. 38. 39. 40. 41. 42. 43. 44. 45. 46. 47. 48. 49. 50. 51. 52. 53. 54. 55. 56. 57. 58. 59. 60. 61. 62. 63. 64. 65. 66. 67. 68. 69. 70. 71. 72. 73. 74. 75. 76. 77. 78. 79. 80. 81. 82. 83. 84. 85. 86. 87. 88. 89. 90. 91. 92. 93. 94. 95. 96. 97. 98. 99. 100.

1. 2. 3. 4. 5. 6. 7. 8. 9. 10. 11. 12. 13. 14. 15. 16. 17. 18. 19. 20. 21. 22. 23. 24. 25. 26. 27. 28. 29. 30. 31. 32. 33. 34. 35. 36. 37. 38. 39. 40. 41. 42. 43. 44. 45. 46. 47. 48. 49. 50. 51. 52. 53. 54. 55. 56. 57. 58. 59. 60. 61. 62. 63. 64. 65. 66. 67. 68. 69. 70. 71. 72. 73. 74. 75. 76. 77. 78. 79. 80. 81. 82. 83. 84. 85. 86. 87. 88. 89. 90. 91. 92. 93. 94. 95. 96. 97. 98. 99. 100.

№ 19. ПОСЛАВЛЕНСКАЯ ПЕСНЯ

Л. БЕТНОВИЧ

Spiritoso ma non troppo presto [С воодушевлением, но не очень скоро]

20. САЛТА ЛЮЧИЯ

Итальянский народный песня

В спокойном движении

21. ВАЛЬС

1-я редакция

В темпе павеса

П. ЧАЙКОВСКИЙ

Меренно

con espressione

pp *Конец* *mf*

f *p*

poco rit. *mf* *dim.*

С начала до слова „Конец“

№ 23. ВАЛЬС

из балета «Спящая красавица»

В темпе вальса

И. ЧАЙКОВСКИЙ

Second system of the piano score, continuing the melodic and harmonic development from the first system.

Fourth system of the piano score, showing further melodic and harmonic progression.

Fifth system of the piano score, continuing the piece's development.

С начала 40. с. 208 и „Конец“

№ 24. ТАЛІЦІ МАЛЕНЬКИХ ЛЕБЕДИ

из балета «Лебединое озеро»

П. И. ЛЕВКОВИЧ

Allegro moderato [Умеренно скоро]

p

Sempre staccato

mf

simile

p

pp

25. Я ЛЮБЛЮ ТЕБЯ, ЖИЗНЬ

Э. КУЧМАЦОНСКИЙ

Сдержанно. Выразительно

позуко

Tempo di valse [Темп вальса]

p *espressivo* *simile*

p *cresc.*

dimin. *p*

con passione *f*

First system of a musical score in G major, 4/4 time. The right hand features a melodic line with slurs and ties, while the left hand provides a harmonic accompaniment with chords and single notes. Fingerings are indicated by numbers 1-5.

27. ХОР СОЛДАТ

из оперы «Фруа»

Ш 17110

Allegretta. Tempo di marcia [Оживленно. Темп марша]

legato

№ 28. ВАЛЬС

из оперы «Фауст»

Ш. ГУНО

В темпе вальса

129. ПЕСНЯ О МОСКВЕ
из оперетты «Спартак и Ватруха»

Умеренно

Г. ХРЕЧЕНКО

№ 30. ОСЕННИЙ СОН

Старинный вальс

Бесшумно

Довольно медленно

Вальс
Умеренно

31. СЛАДКАЯ ГРЕЗА

II ЧАПКОВСКИЙ

Умеренно

p с большим чувством

32. ВАЛЬС

А. ГОЛЬЦОВ

Довольно скоро

legato

p con dolcezza

simile

1. 2.

sf

Конец

p

1. 2.

mf *f* *sf*

risoluto

С начала до слова «Конец»

Andante (не спеша)

p = espressione

p

un poco più agitato

mp

mf

1 Знак * указывает на необходимость снять руку с

№34. ПІРАЇВЬСЬКА ПОЛЬКА

Аллегро (Схоро)

С. ПАВЛУЧЕНКО

First system of a piano score. The right hand features a complex melodic line with many slurs and fingerings (1-5). The left hand provides a steady accompaniment. Dynamics include *pp* and *mf*.

Second system of the piano score. The right hand continues with intricate passages. Dynamics include *cresc.* and *f*. There are some markings in the bass line, possibly indicating a repeat or a specific fingering.

Third system of the piano score. The right hand has several slurred phrases. Dynamics include *f*. There are markings in the bass line, including a double bar line and a star symbol.

Fourth system of the piano score. The right hand continues with slurred passages. Dynamics include *f*. There are markings in the bass line, including a double bar line and a star symbol.

Fifth system of the piano score. The right hand has several slurred phrases. Dynamics include *f*. There are markings in the bass line, including a double bar line and a star symbol.

№ 35. ВАЛЬС

Alliegto moderato [Умеренно скоро]

© ПИИИ ПП

- System 2:** Continues the melodic and harmonic development. Dynamics include *pp* (pianissimo) in the bass line.
- System 3:** Features a *cresc.* (crescendo) marking in the bass line, indicating a gradual increase in volume.
- System 6:** The final system, ending with a double bar line and repeat signs. Dynamics include *mf* and *p*.

Lento ma non troppo (Не очень медленно)

con malinconia

rit. Tempo I

37. БУХЕНВАЛЬДСКИЙ ПАБАТ

Б. МУРАВЕВ

В темпе марша

Для одиночного

38 ПІСНІЯ О РОДИНЕ

на кичефалька «Шірма»

В темпе марша. Енергично

П. БУГАЄВСЬКИЙ

Музична партитура для фортепіано, написана П. Бугаєвським. Твір належить до збірки «38 ПІСНІЯ О РОДИНЕ» на кичефальку «Шірма». Темп марша, енергично. Партитура складається з п'яти систем нот, включаючи верхній та нижній регістри фортепіано. Вказано динаміку *f* та *ff*. Включено позначення *2da* (друге закінчення).

System 1: *Kresco mp*

System 2: *Cresc.*

System 3: *Cresc.*

System 4: *Cresc.*

System 5: *Cresc.*

System 6: *ff*

39 ДУЭТ САФФИ И БАРНИКАЯ

из оперетты «Цыганский барон»

И. ШТРАУС.

Andante (не спеша)

1. *p*

2. 5. 2. 5.

3. 5. 4. 5.

1. 2. 3. 4. 5.

1. 2. 3. 4. 5.

10 ДУЭТ СЕЛЫВЫ И ЭДВИНА

из оперетты «Эдвин»

И. КАЛЬМАК

Allegretto grazioso — Оживленно, изящно!

Third system of the piano score. It features a *rit.* marking and a *rit.* marking with a star symbol. The music concludes with a double bar line.

Primo al raddio (Vocal accompaniment)

Иррациональ

Second system of the piano score. The right hand continues the melodic line with slurs. The left hand accompaniment includes some chords with a '1' marking above them. The system concludes with a double bar line.

Moderato [умеренно]

5 6 7 8 9 10 11 12

dim.

8

rit. 1 2 3 4 5 6 7 8 9 10 11 12

a tempo

f

2 3 4 5 6 7 8 9 10 11 12

1 2 3 4 5 6 7 8 9 10 11 12

cresc.

1 2 3 4 5 6 7 8 9 10 11 12

2 3 4 5 6 7 8 9 10 11 12

1 2 3 4 5 6 7 8 9 10 11 12

2 3 4 5 6 7 8 9 10 11 12

С начала до слова «Конец»

Largo

43. ПРЕЛЮДИЯ

© ШОПЕН

Andante

p dolce

Andante sostenuto [Во снама, сержапно]

p пр. рука

p *cantabile*

dim. *p*

First system of a piano score. The right hand features a melodic line with slurs and fingerings (1, 2, 3, 4, 5). The left hand plays a rhythmic accompaniment. Dynamics include *pp*. Fingerings are indicated by numbers 1-5 above notes.

Second system of a piano score. The right hand continues the melodic line with slurs and fingerings. The left hand accompaniment is consistent. Dynamics include *p*.

Third system of a piano score. The right hand has a melodic line with slurs and fingerings. The left hand accompaniment is consistent. Dynamics include *mf*, *dim.*, and *p*.

Fourth system of a piano score. The right hand has a melodic line with slurs and fingerings. The left hand accompaniment is consistent. Dynamics include *dim.*, *pp*, and *ppp*.

Fifth system of a piano score. The right hand has a melodic line with slurs and fingerings. The left hand accompaniment is consistent. Dynamics include *ppp*.

946. ПЕСНЯ СОЛІВ'ЄВІЙ

музика і драма «Пер Гюнт»

Andante [Не співає]

3 1841

System 1: Treble and bass clefs. Dynamics: *p*, *f*, *p*, *pp*. Fingerings: 2, 3, 4, 5, 1, 2, 3, 4, 5.

* ta * ta * ta * ta * ta *

System 2: Treble and bass clefs. Dynamics: *p*, *sen. p.*. Marking: *cresc.*

* ta * ta * ta * ta * ta *

System 3: Treble and bass clefs. Dynamics: *p*, *cresc.*, *f*, *dim.*

* ta * ta * ta * ta * ta * ta * ta *

System 4: Treble and bass clefs. Dynamics: *p*. Marking: *poco rit.*

* ta * ta * ta * ta * ta * ta * ta *

System 5: Treble and bass clefs. Dynamics: *p*, *cresc.*. Marking: *a tempo*

* ta * ta * ta * ta * ta *

Allegretto tranquillamente

Andante

a tempo

cresc. *f* *d.rit.* *p*

pp *smile*

poco rit. *Andante*

colpato

mf *p* *pp*

*) 46. ГИМН ДЕМОКРАТИЧЕСКОЙ МОЛОДЕЖИ МИРА

А. НОВИКОВ

Темп марша

ЭТЮДЪ!

1

В ПЕСНИА

Аллегро [Скоро]

f

f

p

p

poco rit.

Allegro [Скоро]

К СЕРИИ

Allegro [Скоро]

К СЕРИИ

Allegro [Скоро]

К СЕРИИ

Allegro [Скоро]

X. ПРБИ

Allegro [Скоро]

7

X. ПРБИ

Allegro moderato [Умеренно скоро]

X. ПРБИ

(Тема Палазани)

П. БЕЖКОЕЦ

Moderato "Смертный"

A. L. 1848

Allegro [Скоро.]

А. ГИТЛИК

Allegro [Скоро]

K. 311.11

13

Allegro [Скоро]

K. 311.12

Allegretto [Оживленно]

С начала до слова «Конец»

Allegro [Скоро]

K. 11.111

Tempo di valse

A. JUNYAH

С начала до слова «Конец»

Allegro [Скоро]

А. ДЕНИСОВ

Allegro vivo energico [Скоро, живо и энергично.]

Molto vivace [Очень живо]

К ЧЕРНИ

Allegro vivace [Скоро, живо]

Allegretto

cen do

p

2 2 1

Быстро

K. 117111

1 4 1 4 1 3 5

1 3 1 3 1 1

1 4 1 3 1 3 1 2 1 5 3 2 1 2

1 5 1 4 1 3 1 2 1 3 1 2 1

1 2 1 3 1 4 1 3 1 2 1 3 1 2 1 3

1 2 1 3 1 4 1 3 1 2 1 3 1 2 1 3

МЕТОДИЧЕСКИЕ ЗАМЕЧАНИЯ

№ 1. Ой, джигуне, джигуне

Пьеса написана в форме простых вариаций, причем тема, мелодия песни все три раза остается неизменной (меняется только гармоническое сопровождение).

Аkkомпанемент имеет самостоятельное выразительное значение. Разобрав и выучив партию каждой руки отдельно, соедините затем их вместе. Выделяя мелодию, прислушайтесь к звучанию аккомпанемента.

Такты 1—4. Вполне возможно и целесообразно здесь и в аналогичных местах увеличить протяженность лиг, как это указано пунктирной линией; в тактах 15—24 постарайтесь из двух одновременно звучащих нот в правой руке выделить верхние звуки. Не забывайте, что мелодия песни в это время играет левой рукой.

Фермата в такте 32 удлиняет данную ноту на одну четверть.

№ 3. Вдоль по улице метелица метет

Главная трудность первых тактов пьесы заключается в разных штрихах в партиях правой и левой руки. Мелодия (партия правой руки) должна исполняться легато, а аккомпанемент (партия левой руки) — *non legato*.

Для этого необходимо учить партию каждой руки отдельно, вслушиваясь в плавный, напевный характер мелодии и в мягко звучащие «переборы» аккомпанемента.

Если в первом восьмитакте слышится пение солиста, аккомпанирующего себе на гитаре или мандолине, то с такта 10 как бы вступает хор. Аккорды в партии левой руки исполняются почти легато, звучность становится более насыщенной.

№ 6. По долинам и по взгорьям

Правильное выполнение динамических оттенков здесь помогает раскрыть художественный образ — приближение и постепенное удаление отряда, поющего песню. Исполнение аккомпанемента должно подчеркивать маршеобразный характер пьесы.

Определенную трудность представляет соединение партий обеих рук, исполняемых различными штрихами (*legato* в правой руке и *staccato* в левой).

Добейтесь сначала точного исполнения текста каждой рукой отдельно. Соединяя обе партии вместе, вслушивайтесь в звучание.

Исполняя мелодию *legato*, снимайте руку в конце фраз; при этом должна получиться пауза, как у певца, когда он берет дыхание.

В такте 5 «дослушайте» *фа* в верхнем голосе левой руки до конца длительности этого звука.

В тактах 7 и 11 нота *фа* в партии левой руки, за-

ключенная в скобки, практически не берется, так как этот звук есть в партии правой руки.

№ 7. Куплеты Тореадора

Сочетание певучей, вокальной мелодии с четким, маршеобразным аккомпанементом, исполняемым *staccato*, представляет определенную трудность при разучивании пьесы.

Внимательно и точно выучите аппликатуру в партии левой руки.

Форшлаг следует играть легко и коротко, почти одновременно с основным звуком. Для этого максимально облегчите палец, берущий форшлаг, перенеся нагрузку на палец, исполняющий основной звук. Отработайте этот прием отдельно. Шестнадцатые ноты играйте тише, чем восьмые. Беря двойные ноты и аккорды правой рукой, выделяйте верхний мелодический голос, для чего поучите такие места правой рукой отдельно, слегка наклонив кисть руки вправо, к пальцам, ведущим верхний голос.

В тактах 17 и 19 после выдержанных звуков следует начинать мелодию более тихим звуком. Указание *p* (такт 20) относится к мотиву в партии левой руки. В такте 24 надо выучить отдельно левой рукой трудную гамму.

№ 8. Волянка

Волянка — народный инструмент, сохранившийся до наших дней в музыкальном быту многих западных стран и некоторых народностей Советского Союза. В тактах 1, 2, 5, 6 и аналогичных передай напев волянки; в тактах 3, 4 и им подобных *riano* наступает внезапно. Противопоставление оттенков — *mf* и *p* или *f* и *p* — очень характерно для музыки XVIII века. Ноты не должны сниматься остро и отрывисто; все время надо следить за певучим характером мелодии.

№ 9. Песенка Герцога

Известный и любимый всеми отрывок из популярной оперы Верди «Риголетто» является по своему жанру вальсом. Для передачи вальсообразного характера пьесы следует много внимания уделить работе над партией левой руки. Первую восьмую в каждом такте надо брать несколько глубже второй и третьей. Не беда, если басовый звук будет длиться дольше последующих двойных нот. Левая рука на первый басовый звук опускается вниз, а на вторую и третью восьмые в каждом такте поднимаются вверх от клавиатуры.

Очень хорошо, если при разучивании партии правой руки напевают слова песенки; это способствует выработке более естественной и осмысленной фразировки.

№ 11. Мазушка-голубушка

Обратите внимание на полуречитие и красочный звук при исполнении этой лирической задумчивой русской песни.

Весьмае пальцы и мелодии следует брать более глубоким и сильным звуком, шестнадцатые требуют легкого и прозрачного звучания. Тимп и спикойно, слушая себя, оканчивайте фразу, Аккумуляторы и нечетверные темпе и, до возможности, легато. Педаль рекомендует брать запаздывающую.

Лучше не сгибать руку в конце тактов 2 и 6, объединяя одной линией всю фразу по четырем тактам. В такте 13 рекомендуется степенно после lento поведет мелодию к наиболее яркой ее точке *mf*. В такте 14 фермента увеличивает длительность звучания еще на одну восьмую.

№ 12. Катина

В первом и последнем восьмитактах песни звучит дуэт женских голосов (партия правой руки) и задорный аккомпанемент дирижера (партия левой руки). Мелодичные мелодии песни льют изысканно и изящно представляет известную трудность для исполнителя.

Верхний голос в терциях должен звучать блестяще, ярко; нижний голос принадлежит глянцу и находится вступают на ипсилон явные. Партия правой руки надо учесть особенно, следя, чтобы пальцы, особенно в мелодии ведомого голоса, как можно сильнее погружались в клавишу и извлекали более глубокий звук.

№ 13. Сунок

Характер аккомпанемента в этой песне мягкой, несколько монотонной. Педаль лучше брать более подвижную. *Sordato (sf)* и иной пикс аккомпанемент следует исполнять перекрестно, как бы попеременно и углубляя отнесенные звуки. Выделите в терциях тактов 13 и 14 мелодические верхние звуки. Исходные звуки в тактах 17—19 помогут мягкие, боксые, позачинная кисти руки.

№ 14. Катина Людмила

Здесь следует тщательно изучить различные приемы извлечения звуков (штрихи), указанные автором в нотной тетради. Одни звуки должны быть взяты стаккато, другие легато; некоторые опорные звуки отмечены акцентами или черточками (то есть их длительность должна быть полностью выдержана). Обильно штрихов необходимо для передачи задорного, лукавого, шаловливого характера известной арии.

№ 15. Вальс из оперы «Евгений Онегин»

Здесь исполняется лиричная танцевальная характер, изящество музыки. Для этого необходимо:

- 1) в партии правой руки делать легкие акценты на сильную долю каждого такта;
- 2) в партии левой руки выделять басы; аккор-

ды во не смет *dim* и три брать легким красочным ием;

- 3) точно исполнять штрихи в правой руке;
- 4) точно делить паузы;
- 5) педаль (кроме тактов 31 и 36) надо брать прямую и медленную, снимаю ее на слез *dim*.

В первом такте и аналогичных следует тише и легче играть восьмые в колони.

Три такта (такты 15—20) можно объединять одной линией.

В тактах 34 и 36 педаль предпочтительнее брать запаздывающую.

№ 17. Песни-марш

Как во всяком марше, в данной песне первая (сильная) доля каждого такта должна звучать не только сильнее и предпочтительнее, чем ипсилон, третья и четвертая. Правая педаль следует нажимать согласно указаниям в нотах, обращая внимание на то, чтобы ного опускался рычаг одновременно с правой нажимающей клавишью. (Такая педаль называется прямой.)

Партия левой руки, переданная бодрый характер шага марширующей колонны, исполняется как *allegro*.

Во втором такте в аналогичных партии правой руки следует, не отпуская клавиши, беззвучно произвести указательную подмену пальцев.

№ 19. Шотландская лесня

Изюминка партии левой руки, построятся, не релать альсообразный характер аккомпанемента.

Педаль лучше брать короткую и запаздывающую.

Объединяйте отдельные мотивы ритмические во фразы по два такта, руководствуясь составленными дидактическими советками. В каждом мотиве надо стремиться к последнему звуку, облегчая звучание последующих нот.

В конце такта 4 после инструментального вступления пишется *dim* *legato*. Углубите звук и мелодии, играйте не *legato*, выделяйте верхние звуки в терциях. Обратите внимание на точность ритмической фигурки в мелодии (такт 12).

Звук *p* (такты 6, 7 и другие) означает значительный по силе акцент.

№ 22. Мелодия

Подобного типа мелодии требуют от исполнителя «лиричного дыхания». Это значит, что фразировка должна имитировать сравнительно большой отрезок мелодии. Например, первая фраза охватывает начальные 4 такта, второй же четвертак является следствием фразой, в которой случается ослабление. Оба этих предложения составляют период. Партия левой руки является в синхронизированном ритме, балансируя чему складается существование главного движения. Можете предложить себе, что певец исполняет «Мелодию» во время прогулки в лодке на реке.

№ 23. Вальс из балета «Спящая красавица»

Трудность исполнения первой части и ритмика этого вальса в том, что в партии правой руки со-

единяются и мелодия, и аккомпанемент. Необходимо отдельно выучить верхний голос указанной аппликатурой, хорошо «пропевая» мелодию. Затем партию правой руки учат целиком — мелодию полнозвучно, аккомпанемент *piano*. Выделить мелодию в верхнем голосе поможет небольшой наклон кисти руки вправо.

Четвертные ноты в аккомпанементе старайтесь играть легко и коротко, мелодию же играйте легато. В средней части необходимо отдельно поработать над партией левой руки.

В тактах 23, 24 объедините восьмые одной лигой, идущей от партии левой к партии правой руки.

Мелодия в тактах 25—30 (партия правой руки) изложена синкопами, что несколько затрудняет ритмическую сторону исполнения. Рекомендуем учить это место отдельно со счетом вслух.

№ 24. Танец маленьких лебедей

Весь отрывок идет под аккомпанемент отрывисто звучащих басов (партия левой руки). Разучивая его, исполнитель должен следить, чтобы рука не поднималась высоко над клавиатурой. Стаккато получается лучше, если исполнять данный штрих пальцами, активно отталкивающимися от клавиш.

Пьеса четко делится на три раздела (второй начинается в такте 6, третий — в такте 10). Третий раздел повторяет первый; последние три такта танца являются кодой, то есть заключением. Такое представление о форме очень помогает исполнителю. Кроме того, при работе над сочинением необходимо разделить его на ряд частей и учить каждую отдельно. Лучше всего провести это разделение указанным выше образом.

В тактах 2, 3 и аналогичных следует обратить внимание на точное исполнение тридцатьвторых; они задуманы как быстрые ноты и не должны превращаться в шестнадцатые.

В такте 3 пальцы правой руки держат первую терцию в то время, как левая рука (пятый палец) снимает отрывисто бас. Подобные случаи требуют специальной тренировки на координацию движений.

№ 26. Наталия-вальс

Музыкальные фразы в этом вальсе начинаются со счета *два*. Следите, чтобы первый звук в каждой фразе был более слабым. Синкопы в мелодии в такте 9 и следующих подчеркивайте, как бы мягко «приседая» на них. Перед синкопами снимайте руку коротко и легко.

В средней части вальса мелодия изложена октавами. Выделяйте в них верхние звуки — это придаст мелодии большую яркость. В такте 25 возьмите *до* и *ре* в левой руке одним первым пальцем, поставив его поперек обеих клавиш. Такой прием облегчает исполнение широких, многозвучных аккордов.

№ 28. Вальс из оперы «Фауст»

Основной трудностью этого вальса является несоответствие штрихов в партиях правой и левой рук. Левая рука на протяжении всей пьесы исполняет обычную и в каждом такте одинаковую фигуру вальсового аккомпанемента: глубокий бас и два

легко звучащих аккорда. Партия правой руки гораздо разнообразнее: здесь и синкопы (ударения на слабую долю такта, например в тактах 5, 7), и короткие мотивы, исполняющиеся легато (такты 7—9 или 9—11), и более длинные отрезки мелодии, когда рука ни разу не покидает клавиш (такты 49—54), и эпизоды, в которых правая рука пианиста играет приемом острого стаккато (такты 5 и 7 до конца). Все эти подробности должны быть по возможности тщательно разучены; в сочетании с однотипным аккомпанементом они создают красивое звучание всемирно известного вальса.

№ 29. Песня о Москве

Мелодия песни, написанной в характере спокойного вальса, должна исполняться легато. Руку следует снимать только на паузах. В такте 11 партия правой руки изложена двухголосно, то есть *ре* в мелодии должно звучать до конца такта и более полнозвучно, чем второй голос. В тактах 17—19 выделяйте верхний голос, по возможности играя его легато.

Аккорд в левой руке (такт 29) можно взять арпеджиато.

В такте 34 звуки *до* и *ре* первой октавы (в правой руке) следует взять одним первым пальцем. (См. № 26. «Наталия-вальс».)

В такте 47 нота *ре*, в такте 51 нота *ре-диез* в правой руке берутся только один раз.

Разберитесь внимательно в голосоведении и ритме такта 58, сосчитайте его вслух.

№ 30. Осенний сон

Мелодия во вступлении находится в партии левой руки. Звучание ее должно быть очень выразительным, виолончельным. Собственно вальс начинается с изложения мелодии в партии правой руки. Долгие, выдержанные мелодические звуки должны исполняться связно, а аккорды и двойные ноты легко сниматься.

В тактах 20—22 и аналогичных обратите внимание на ноты, объединенные скобкой; хотя они написаны на нижнем нотоносце, но их следует исполнять правой рукой.

№ 33. Прелюд

Выразительная мелодия прелюда звучит на фоне повторяющихся аккордов. При разучивании этих триолей желательно, чтобы пальцы левой руки брали аккорды в тесном контакте с клавишами.

Здесь мы встречаемся с такого типа педализацией, при которой нога опускает рычаг правой педали после взятия аккорда. Такая *запады* в ая педаль должна быть разучена отдельно «левой рукой и правой ногой». Только после создания красивого фона на чистой педали следует присоединить партию правой руки, которой поручен ведущий мелодический голос.

№ 34. Итальянская полька

Точно исполняйте указанные автором штрихи в крайних частях пьесы. Это придаст исполнению легкость, изящество и остроту.

В средней части пьесы всю партию правой рукой следует играть десато. Точку возвратайте указательные пальцы.

В аккордах правой руки мелодические ветки и звуки десато ясно «проецируются». Три такта (такты 45—47) в партии правой руки облежены шле одной левой.

№ 35. Вальс

Для вальса, как принято, характерен упор на первую (сильную) долю такта. Здесь же мелодия в партии правой руки во многих тактах (например, в тактах 1, 2, 3, 5, 8 и т. д.) начинается на второй (слабой) доле, на которой композитор ставит акцент десато. Левая же рука пианиста всегда должна играть перелаз басовой струны темнее и глубже.

Такое несоответствие акцентов в партии обеих рук и составляет наибольшую трудность пьесы.

№ 36. Элегия

Фрагментические лаги, объясняющие мелодию, предполагают инвариантность исполнения пауз там, где они выписаны (такты 16). В тактах 26—29 акцент покажите перекрестку мелодических голосов в партии обеих рук. В такте 32 распределение пьесы между двумя руками, сделанное для удобства исполнения, не должно нарушать тонкости и ритмическую транскрипцию тридцатьвторых нот.

№ 38. Песня и Родник

Аккордовый характер исполнения партии правой рукой делает затруднительным исполнение мелодии десато. Вместе с тем это необходимо; для достижения указанного цели следует звучать точно аппликатуру и в отдельных местах покопаться себе пальцам.

Аккомпанемент по характеру десато быть легким. Вальсы следует играть определенно и коротко.

Правую руку небезопасно упить отдельно, ради чего в двух случаях мелодического локриго пичека в более тихое звучание аккомпанементы.

№ 39. Дуэт Саффи и Барнакка

При игре кенте двойным кенте с выделением верхнего голоса на пальцы одной и той же руки ложатся разные задачи. Следующие пальцы — четвертый и пятый — должны при этом нести гораздо большую нагрузку, чем более сильные пальцы — первый, второй и третий. Действительно ведь именно четвертому и пятому пальцам принадлежит «контрапункт» мелодию, а остальным — «спирит» верному сло-

жу или просто аккомпанировать ему. Для того чтобы первый голос в аккорде (такты 22, 23, 33, 36) прозвучал вверху, пальцы, ведущие мелодию, должны играть по крайней мере в два раза сильнее, чем первый палец, играющий нижней десато. Палец не полезно сдвигать, чтобы надоль правой рукой была несколько наклонена к пятому пальцу, так как при этом легче выработать первый голос. Разумеется, «контрапункт» все время является стух исполнителя.

№ 40. Дуэт Сильвы и Элякки

Для игры сменными октавами верхней десато исполнять десато (для чего пьесоведы советуют стучаться аппликатуры десато в аккорде). Нижняя же струна октаву могут, наоборот, звучать не слишком связано, даже если легато. По мере увеличения общей силы звучания (как, например, на последней страничке локриго) влесте уместны всевозможные движения кривуса исполнителя: при этом всевозможные приказы перелазится через руки и дальняя пианиста механизму инструмента. В результате звучность становится более сильной и тонкой.

№ 44. Песня без слов

Формой, аккомпанементом для песни является именно звучащие тремолы восьмых. В пьесе звуки такта они распределены между обеими руками, а с такта 3 их исполняет одна левая рука. Следует внимательно изучить этот переход (такты 2, 3), чтобы добиться одинакового звучания аккомпанементы, независимо от того, исполняется ли он обеими руками или только одной.

№ 45. Песня Сольвейг

Песня начинается с небольшого вступления. Это как бы вступительный рисунок. После фертяты (остатки) на доминанте начинается (с такта 9) сама песня. Здесь серьезным заданием является плавное переход десато при ведении мелодии правой рукой. Пусть исполнитель во время игры не стесняется слегка подвигать мелодию, при этом надо выслушивать в реальное звучание инструмента, не забывая, что исполнительный пальцы струны не должны быть слишком.

№ 46. Гимн демократической молодежи мира

Фортепианное переключение этой песни требует больших рук и навыка исполнения аккордов.

Рекомендуем по изучению пьесы некоторое время поработать над исполнением четырехструнных аккордов в партиях тоналности, каждой рукой отдельно и двумя вместе.

**КРАТКИЙ
БИОГРАФИЧЕСКИЙ УКАЗАТЕЛЬ КОМПОЗИТОРОВ,
ЧЬИ ПРОИЗВЕДЕНИЯ ИСПОЛЬЗОВАНЫ В «САМОУЧИТЕЛЕ»**

Александров Александр Васильевич (1860—1940), советский композитор.

Бокс Михаил Себастьян (1665—1750), голландский композитор.

Бетховен Людвиг ван (1770—1827), великий немецкий композитор.

Бизет Жюль (1838—1868), великий французский композитор.

Бартоломей Александр Егорович (1801—1849), русский композитор.

Веккерлинг Жан-Батист (1821—1910), французский композитор.

Верди Джузеппе (1813—1901), великий итальянский оперный композитор.

Гайдн Йозеф (1732—1809), великий австрийский композитор.

Гедике Александр Философович (1877—1947), советский композитор, педагог, редактор.

Глинка Михаил Иванович (1811—1857), великий русский композитор, основоположник классической русской музыки.

Гнесина Елена Фабрициевна (род. 1874), советская пианистка-педагог и композитор.

Грибедиев Александр Сергеевич (1795—1829), великий русский драматург, музыкально-публицист.

Григ Эдвард (1843—1907), великий норвежский композитор.

Гудак Арменовский Семен Степанович (1813—1863), украинский певец и композитор.

Гуно Шарль (1818—1893), великий французский оперный композитор.

Гурчелет Александр Львович (1803—1838), русский композитор.

Дункановича Гаспар Оскарвна (1900—1955), советский композитор.

Жиделасис Адам Яковлевич (род. 1905), советский композитор.

Кабалевский Дмитрий Борисович (род. 1904), выдающийся советский композитор.

Кальман Имре (1862—1944), венгерский композитор.

Кодляновский Эдуард Савельевич (род. 1923), советский композитор.

Лопух Анатольевич Яковлевич (род. 1910), советский композитор.

Массне Жюль (1842—1912), французский оперный композитор.

Мендельсон Феликс (1809—1847), выдающийся немецкий композитор.

Моцарт Вольфганг Амадей (1756—1791), великий австрийский композитор.

Муржадза Вимо Ильич (род. 1908), советский композитор.

Павлов Анатольевич Георгиевич (род. 1886), советский композитор.

Олинский Михаил Клеопих (1795—1833), польский композитор и государственный деятель.

Островский Аркадий Николаевич (род. 1914), советский композитор.

Пашуленко Георгий Александрович (1868—1921), русский пианист и композитор.

Прокófьев Сергей Сергеевич (1891—1954), крупнейший советский композитор.

Равель Жюль-Мари (1875—1937), выдающийся французский композитор.

Рахманинов Сергей Васильевич (1873—1943), великий русский композитор и пианист.

Рубинштейн Антон Григорьевич (1829—1894), выдающийся русский композитор, педагог и музыкальный деятель.

Свиридов Генрих Яковлевич (род. 1915), советский композитор.

Солнцев Сергей Васильевич Солнцев (род. 1907), советский композитор.

Тальберг Готтфрид Филиппович (1811—1846), выдающийся пианист.

Фердинанд Марс Густавович (род. 1910), советский композитор.

Хачатурякян Тигран Николосович (род. 1903), советский композитор.

Чайковский Петр Ильич (1840—1893), великий русский композитор.

Черил Карл (1891—1950), восточный пианист-педагог и композитор.

Шопен Фредерик (1810—1849), великий польский композитор.

Шостакович Дмитрий Дмитриевич (род. 1906), крупнейший советский композитор.

Штраус Юлиус (1827—1899), великий австрийский композитор.

Шуберт Франц (1797—1828), великий австрийский композитор.

Шуман Роберт (1810—1856), великий немецкий композитор.

СОДЕРЖАНИЕ

Первая часть

САМОУЧИТЕЛЬ

| | |
|--|----|
| Введение | 3 |
| I. Устройство инструмента | 3 |
| II. Уход за инструментом | 4 |
| III. Музыкальный звук и его свойства | 5 |
| IV. Знакомство с фортепианной клавиатурой | 5 |
| V. Нотная запись | 6 |
| VI. Нотная запись (продолжение) | 9 |
| VII. Песенки на инструменте и первоначальные упражнения | 12 |
| VIII. Запись фортепианных произведений | 14 |
| IX. Способы измерения звука | 16 |
| X. Выразительность исполнения | 20 |
| XI. Интервалы, аккорды, гаммы и тональности | 25 |
| XII. Гаммы, аккорды и арpeggio как учебно-тренировочный материал | 29 |
| XIII. Некоторые дополнительные сведения о нотной записи | 37 |
| XIV. Педальзация | 47 |
| XV. Простейшие музыкальные формы | 49 |
| XVI. Гомофония и полифония | 52 |
| XVII. Советы учащемуся | 54 |

Приложение

| | |
|--|----|
| 1. Таблица наиболее употребительных музыкальных терминов | 55 |
| 2. Список произведений, помещенных в первой части | 56 |

Вторая часть

ХРЕСТОМАТИЯ

| | |
|--|----|
| 1. Украинские народные песни «Ой, дитинко, дитинко» | 57 |
| 2. Л. Ветховен. Аллегретто из Седьмой симфонии | 58 |
| 3. А. Вярлямов. Вальс на улице металлургического завода | 59 |
| 4. Р. Шляпкопля. Водина слышит | 59 |
| 5. П. С. Бак. Арка | 60 |
| 6. С. Агуров—А. Александров. По долинам и по материкам | 61 |
| 7. Ж. Бизе. Куллеты Тирольера из оперы «Кармен» | 62 |
| 8. И. С. Бак. Восток | 63 |
| 9. Л. Берли. Песенка лесника из оперы «Риголетто» | 64 |
| 10. В. Солыев—Седой. Подобное мне вечера | 65 |
| 11. А. Гурьяев. Матушка-забубунка | 66 |
| 12. Русская народная песня «Жаляшка» | 67 |
| 13. Л. Ветховен. Сурок | 68 |
| 14. М. Глинки. Клятвами Людовика из оперы «Руслан и Людмила» | 69 |
| 15. П. Чайковский. Вальс из оперы «Евгений Онегин» | 70 |
| 16. А. Петровский. И опять во дворе | 71 |
| 17. А. Лелюш. Песни-марш из кинофильма «Здравствуй, Москва!» | 73 |
| 18. М. Фрадкин. Прощайте, голуби, песни из кинофильма «Прощайте, голуби» | 75 |

ПРИМЕЧАНИЕ: некоторые произведения даны в сокращении.

| | |
|---|-----|
| 23 И. П. Буссуа. Сонет Шелле-дрюа | 75 |
| 24 Итальянская народная песня «Саломея Лувьян» | 77 |
| 25 П. Чайковский. Вальс | 78 |
| 26 А. Руссо. Опера «Моисей» | 79 |
| 27 И. Чайковский. Вальс и Баллада «Бетховен и Клеопатра» | 80 |
| 28 И. Чайковский. Танец из балетных опер «Сильфиды» | 82 |
| 29 Э. Крайслера. Я люблю тебя, жизнь | 83 |
| 30 П. Чайковский. Натали-вальс | 84 |
| 31 М. Глинка. Хор «Вальс на снегу» «Фрута» | 86 |
| 32 М. Глинка. Вальс из оперы «Фауст» | 87 |
| 33 Т. Хренников. Песня в Москве из кинофильма «Совхозка в парке» | 89 |
| 34 Старинный вальс «Осенний сон» | 91 |
| 35 И. Чайковский. Сладкая прелесть | 91 |
| 36 А. Гребенников. Вальс | 96 |
| 37 С. Прокофьев. Прелюдия | 98 |
| 38 С. Рахманинов. Итальянская полька | 101 |
| 39 Ф. Шуберт. Вальс | 102 |
| 40 Ж. Массне. Элегия | 103 |
| 41 В. Моцарт. Буффоньянский набат | 106 |
| 42 И. Брамс. Песня о Розе из кинофильма «Виря» | 107 |
| 43 И. Штраус. Дуэт Габриэля и Марины из оперетты «Миллион барона» | 109 |
| 44 И. Кальман. Букет Сильвы и Эдиты из оперетты «Сильва» | 111 |
| 45 М. Стендаля. Пляска | 115 |
| 46 Ф. Шопен. Прелюдия | 118 |
| 47 Ф. Шопен. Прелюдия | 119 |
| 48 Ф. Мендельсон. Песня без слов | 120 |
| 49 Э. Григ. Песня Сольвейг из музыкального драмы «Пер Гынне» | 122 |
| 50 А. Норманн. Туча дельцов-биржевой спекуляции мира | 125 |

ПРИЛОЖЕНИЕ

| | |
|--|-----|
| 1 Е. Гусак. Этюд | 127 |
| 2 Е. Гусак. Этюд | 128 |
| 3 К. Черни (Гернер) — т. 1, ч. 1, этюд № 1 | 129 |
| 4 К. Черни (Гернер) — т. 1, ч. 1, этюд № 2 | 130 |
| 5 К. Черни (Гернер) — т. 1, ч. 1, этюд № 3 | 130 |
| 6 К. Черни (Гернер) — т. 1, ч. 1, этюд № 4 | 130 |
| 7 К. Черни (Гернер) — т. 1, ч. 1, этюд № 5 | 130 |
| 8 К. Черни (Гернер) — т. 1, ч. 1, этюд № 6 | 130 |
| 9 И. Беркман. Этюд | 131 |
| 10 А. Гедике — соч. 6, пьеса № 8 | 132 |
| 11 А. Гедике — соч. 26, этюд № 21 | 132 |
| 12 К. Черни (Гернер) — т. 1, ч. 1, этюд № 15 | 134 |
| 13 К. Черни (Гернер) — т. 1, ч. 1, этюд № 20 | 134 |
| 14 А. Лемуан — соч. 37, этюд № 36 | 135 |
| 15 К. Черни (Гернер) — т. 1, ч. 1, этюд № 35 | 136 |
| 16 А. Лемуан — соч. 36, этюд № 11 | 137 |
| 17 А. Лемуан — соч. 65, этюд № 28 | 139 |
| 18 К. Черни (Гернер) — т. 1, ч. 1, этюд № 41 | 140 |
| 19 К. Черни (Гернер) — т. 1, ч. 2, этюд № 3 | 142 |
| 20 С. Кабеллацкий — соч. 27, этюд № 3 | 143 |
| 21 С. Халлер — соч. 15, этюд | 146 |
| 22 К. Черни — соч. 299, этюд № 1 | 148 |
| МЕТОДИЧЕСКИЕ ЗАМЕЧАНИЯ | 150 |
| Краткий биографический указатель композиторов, чьи произведения вошли
в сборник «Самосудья» | 154 |

МОДЕЛЬ ЛАЙТСА НАСИЛЬВЕВА
 ЗИМИНА ОЛЬГА ПЕТРОВНА

СЕКРЕТАРЕМ ПЕРВОЙ РАБОТНИЦЫ

Поздравляю Вас с Днем рождения. Желаю Вам крепкого здоровья и благополучия.

Тепло приветствует Вас М. Кашкина

Издано в г. Ленинград в 1966 г. Фабрика «Музыка» (Ленинград, ул. Дзержинского, 125). Тираж 1000 экз.

В-8/1966—80/66. Изд. № 504. Цена 75 коп. Заказ № 92

Подготовлено в Ленинградском музыкальном издательстве «Музыка»