

Л. Мохель, О. Зимица

САМОУЧИТЕЛЬ ИГРЫ НА ФОРТЕПИАНО

Л. МОХЕЛЬ, О. ЗИМИНА

САМОУЧИТЕЛЬ ИГРЫ НА ФОРТЕПИАНО

*Третье издание,
переработанное и дополненное*

ИЗДАТЕЛЬСТВО МУЗЫКА
Москва 1969

ПЕРВАЯ ЧАСТЬ САМОУЧИТЕЛЬ

ВВЕДЕНИЕ

Музыка — одно из могучих средств идеологической воспитанности людей.

Задача советского музыкального искусства определяется словами В. И. Ленина: «Искусство принадлежит народу. Оно должно уходить своими глубочайшими корнями в самую толщу широких трудящихся масс».

Оно должно быть понятно этим массам и любимо ими. Оно должно объединять чувства, мысль и волю этих масс, поднимать их. Оно должно пробуждать в них художников и развивать их...»¹

В жизни советского народа музыка занимает важное место. Нет такого уголка в нашей стране, где бы не звучала песня и не слышались звуки музыкальных инструментов. Музыка дорога нам своей способностью выражать глубочайшие мысли, чувства, переживания как всего народа, так и отдельных людей.

Музыкальная культура достигла в Советском Союзе высокой ступени развития. С каждым годом все увеличивается количество различных музыкальных учреждений: самодеятельных кружков, хорных и оркестровых коллективов, школ, профессиональных музыкальных учебных заведений, оперных театров и т. д. Тяга к музыке растет в самых широких кругах трудящихся.

Цель данной сборника — помочь начинающим любителям музыки самостоятельно овладеть основными навыками игры на фортепиано.

Фортепиано было изобретено на Западе в начале XVIII века. Благодаря своим ярким и разнообразным возможностям оно вскоре получило всеобщее признание.

В России фортепиано появилось уже во второй половине XVIII века; с начала XIX столетия стали возникать первые отечественные фортепианные фабрики. Постепенно фортепиано получает большое распространение в нашей стране. Однако в условиях царской России этот инструмент был недоступен для большинства трудящихся; только после Великой Октябрьской социалистической революции фортепиано прочно вошло в быт народа.

В СССР созданы предприятия, выпускающие естественные рояли и пианино; ведется постоянная работа над улучшением их качества.

Причины широкой популярности фортепиано лежат в самих свойствах инструмента.

Фортепиано отличается звуковым богатством, красотой, значительной мощностью, певучим и красивым тоном. Фортепиано нашло себе применение и как сольный, и как аккомпанирующий инструмент; участвует в ансамблях. Для фортепиано существует богатая оригинальная литература, созданная русскими, зарубежными и советскими композиторами. Кроме симфоний, написанных специально для фортепиано, на этом инструменте возможны исполнение переложений песен, романсов, оркестровых произведений.

I. УСТРОЙСТВО ИНСТРУМЕНТА

Термин «фортепиано» объединяет два вида клавишных инструментов: рояль и пианино.

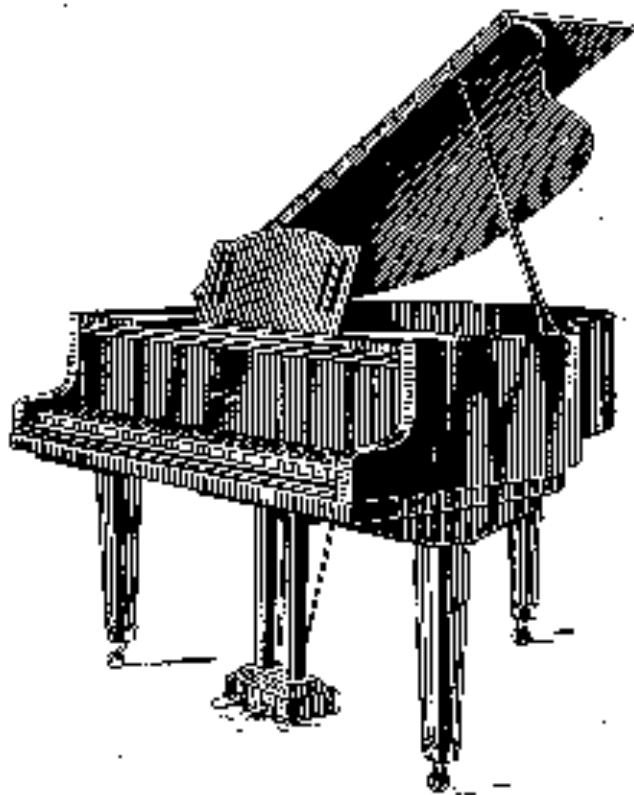

¹ К. Цеткин. Воспоминания о Ленине. Партиздат, М., 1934.

III. МУЗЫКАЛЬНЫЙ ЗВУК И ЕГО СВОЙСТВА

Слушая певца или исполнителя на каком-либо музыкальном инструменте, мы воспринимаем различные музыкальные звуки, объединенные в определенную систему.

Музыкальные звуки обладают четырьмя основными свойствами, а именно: 1) определенной высотой; 2) силой; 3) длительностью; 4) окраской или тембром.

Мы легко отличаем песню, которую поет низкий мужской голос, от арии, исполняемой высокой женщиной. Мы различаем высокие, переливчатые звуки баяна совершенно отвлеченно от его низких гудящих басов. Клавирное фортепиано, расположенное прямо от центра (середины клавиатуры), дает низкие звуки, а вправо — высокие.

Но не только по высоте различаются звуки друг от друга: в лобок музыкального произведения мы встречаемся со звуками различной силы (громкости).

Разнообразие звуков по силе является одним из важных средств выразительности в музыке. Так, например, в бодром, энергичном марше предостаточно значительная громкость звучания, а в широчайшей задумчивой песне будет преобладать тихая, мягкая звучность.

Длительность звуков в музыкальном произведении тоже различна; одни звуки очень коротки и следуют быстро друг за другом, другие длительно выдерживаются долго. Только точно соблюдая определенную длительность каждого звука, можно верно исполнить композицию.

Наконец, последние свойства музыкального звука являются несущими ему отличительную окраску; благодаря этой особой окраске (тембру) одна и та же мелодия звучит совсем различно на фортепиано, баяне, гитаре и т. д.

IV. ЗНАКОМСТВО С ФОРТЕПИАННОЙ КЛАВИАТУРОЙ

Фортепианная клавиатура состоит из 85—88 белых и черных клавиш, которые служат для получения различных по высоте звуков. Если мы будем изучать клавиши на клавиатуре в направлении слева направо, то заметим, что каждая следующая клавиша дает более высокий звук, чем предыдущая. Между любыми соседними клавишами одна и та же разница в высоте звука. Поэтому повышение звука на фортепиано происходит равномерно.

Самое малое расстояние по высоте между двумя звуками называется полутоном. На фортепианной клавиатуре полутон образуется между звуками двух любых соседних клавиш. Два соседних полутона образуют тон.

Клавиатура делится на ряд одинаковых по расположению клавиш отрезков, в каждый из

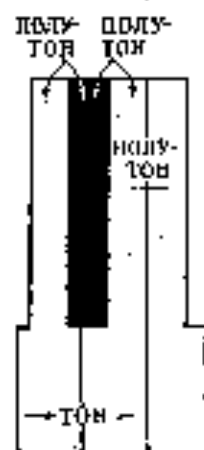

которых входит по порядку три клавиши — семь белых и пять черных.

Семь белых клавиш имеют следующие названия: до, ре, ми, фа, соль, ля, си. Это основные названия звуков.

Упражнения

1. Найдите на клавиатуре звуки до, ре, ми, фа, соль, ля, си и хорошо запомните расположение клавиш.

2. Покажите на клавиатуре клавиши в следующем порядке: соль, до, ля, ми, фа, ре.

Каждая восьмая белая клавиша является как бы повторением первой на новой высоте и поэтому имеет такое же название.

Первая клавиша на клавиатуре фортепиано не имеет самостоятельного названия. Она называется по имени соседних белых клавиш с прибавлением слов *дизес* или *бемоль*.

Слово *дизес*, прибавляемое к основному названию звука, обозначает понижение этого звука на полутон. Например, ближайшая черная клавиша в левую сторону от белой *ми* будет называться *ля-дизес*.

Слово *бемоль*, прибавляемое к основному названию звука, обозначает понижение этого звука на тон. Например, ближайшая черная клавиша в левую сторону от белой *ми* будет называться *ля-бемоль*.

Итак, черные клавиши на фортепиано имеют производные названия.

Каждая черная клавиша имеет два производных названия, потому что около нее справа и слева находятся две белые клавиши, от которых черная клавиша отличается своим названием. Так, например,

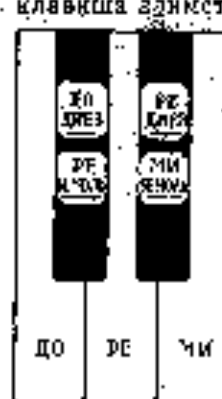

черная клавиша, находящаяся между *до* и *ре*, может называться и как понижение *до* (*до-дизес*), и как понижение *ре* (*ре-бемоль*). Так же определяются названия всех остальных черных клавиш. На клавиатуре фортепиано название каждого звука может быть заменено другим, так например, это название — двойное название звуков одной и той же высоты. Например, *ре-бемоль* вполне можно назвать *до-бемоль*, а звук *си-бемоль* — *до-бемоль*. Звучат эгармонически разные звуки совершенно одинаково.

Субконтрактава	Ля	
	Си	■
	До	
	Ре	■
	Ми	■
Контрактава	Фа	■
	Соль	■
	Ля	■
	Си	■
	До	■
Большая октава	Ре	■
	Ми	■
	Фа	■
	Соль	■
	Ля	■
Малая октава	Си	■
	До	■
	Ре	■
	Ми	■
	Фа	■
Первая октава	Соль	■
	Ля	■
	Си	■
	До	■
	Ре	■
Вторая октава	Ми	■
	Фа	■
	Соль	■
	Ля	■
	Си	■
Третья октава	До	■
	Ре	■
	Ми	■
	Фа	■
	Соль	■
Четвертая октава	Ля	■
	Си	■
	До	■
	Ре	■
	Ми	■
Пятая октава	Фа	■
	Соль	■
	Ля	■
	Си	■
	До	■

Упражнения

1. Найдите на клавиатуре следующие звуки: до-диез, фа-диез, ля-бемоль, ми-бемоль, соль-диез, ре-диез, си-диез, ре-бемоль, соль-бемоль, си-бемоль.
2. Назовите каждую из перечисленных выше черных клавиш другими ее именем

Расстояние между двумя ближайшими одноименными клавишами называется октавой. Первым звуком октавы принято считать звук до. Весь звуковой фортепиано делится на 7-7/4 октав. Каждая октава имеет свое название (субконтрактава, контрактава, большая, малая, первая, вторая, третья, четвертая).

Упражнения

1. Найдите на клавиатуре следующие октавы: первую, четвертую, большую, третью, субконтрактаву, малую, вторую, контрактаву.
2. Найдите на клавиатуре следующие звуки в различных октавах:

- соль - в первой, большой, четвертой;
- ми-бемоль - в малой, третьей, контроктаве;
- фа-диез - в третьей, первой, контроктаве;
- ля - в первой, малой, контроктаве;
- си-бемоль - в контроктаве, малой, третьей;
- фа - во второй, малой, четвертой;
- си-диез - в большой, первой, третьей;
- ми - в третьей, малой, контроктаве;
- си - в первой, большой, субконтроктаве;
- ля-бемоль - в большой, второй, малой;
- ре - в первой, четвертой, контроктаве.

V. НОТНАЯ ЗАПИСЬ
НОТЫ

Для записи музыкальных звуков существуют специальные знаки, которые называются нотами. Различные по виду ноты служат для обозначения звуков различной длительности.

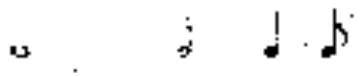

Для того чтобы записать звуки разной высоты, нужно расположить ноты на нотном стане (пюпитере). Нотным станом, как вы уже знаете, называется система из пяти горизонтальных параллельных линий, соединенных в начале нотной строки вертикальной чертой.

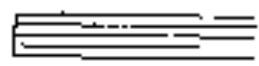

Счет линий нотного стана ведется от нижней линии к верхней:

На верхних линиях нотного листа записываются более высокие звуки, на нижних — более низкие.

Ноты пишутся на линиях:

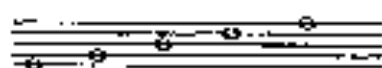

а также между линиями:

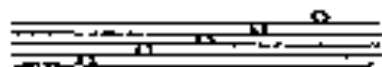

Пять основных линий нотного листа позволяют записать ограниченное число различных по высоте звуков.

ДОБАВОЧНЫЕ ЛИНИИ

Для записи остальных звуков применяются короткие линии, называемые добавочными. Добавочные линии пишутся над и под нотным листом:

Счет добавочных линий как в нотном листе ведется в восходящем порядке, в счет добавочных линий под нотным листом ведется в нисходящем порядке.

Пример: данная нота находится на третьей добавочной линии сверху:

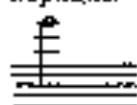

Пример: данная нота находится под второй добавочной линией снизу:

СКРИПичНЫЙ И БАСОВЫЙ КЛЮЧИ

Для точного определения местоположения нот на нотном листе в фортепиальной музыке применяются два ключа: скрипичный и басовый. Ключи ставятся в начале нотной строки. При помощи скрипичного ключа

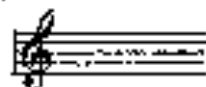

записывают звуки, соответствующие звуковому диапазону правой, верхней половины клавиатуры.

Скрипичный ключ своим зевком окружает первую линию нотного листа, указывая этим, что на данной линии находится нота соль первой октавы;

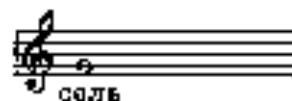

Зная это, мы можем легко определить местоположение на нотном листе других звуков в скрипичном ключе.

Познакóмимся с нотами, расположенными на линиях нотного листа:

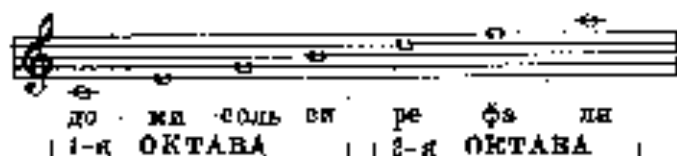

Теперь посмотрим, какие ноты записываются между линиями:

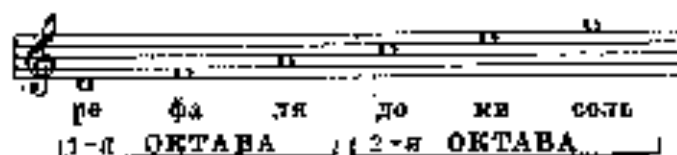

Упражнение

Найдите на клавиатуре следующие звуки:

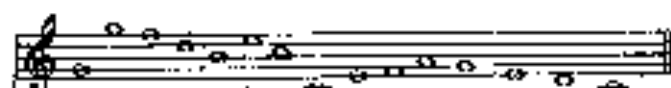

В басовом ключе записываются звуки, соответствующие диапазону левой, нижней части клавиатуры.

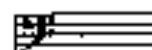

Мы видим на рисунке, что зевком басового ключа начинается на четвертой линии нотного листа, указывая этим, что на данной линии пишется звук фа второй октавы:

Познакóмимся с нотами, расположенными на линиях в басовом ключе:

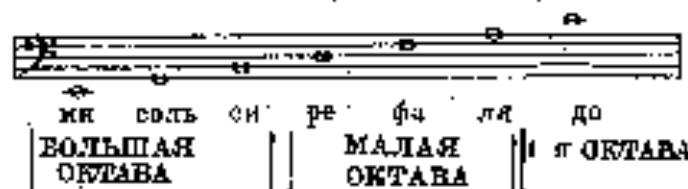

Между линиями:

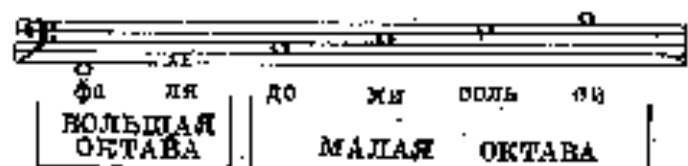

Упражнение

Найдите на клавиатуре следующие звуки:

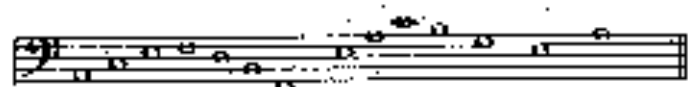

Для записи отдельных звуков бездвойного и двойного ключей прикладываются следующие линии как над, так и под нотами:

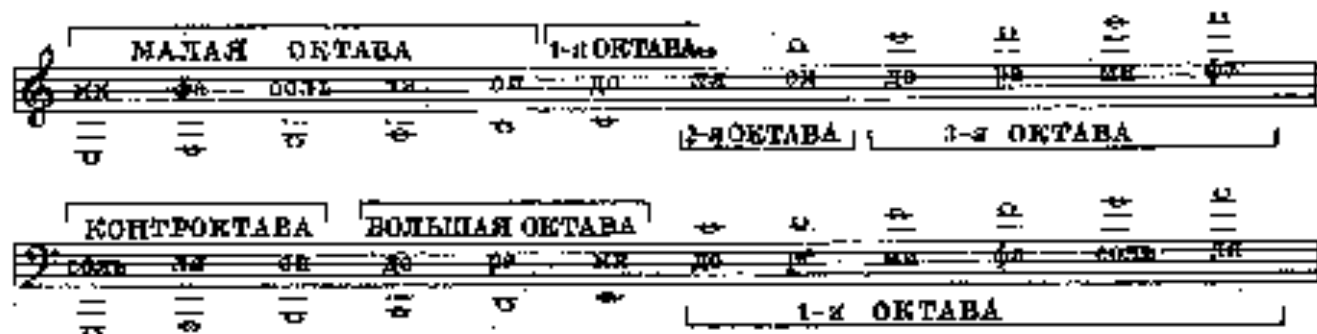

Упражнения

1. Найдите на клавиатуре следующие звуки:

2. Найдите на клавиатуре следующие звуки:

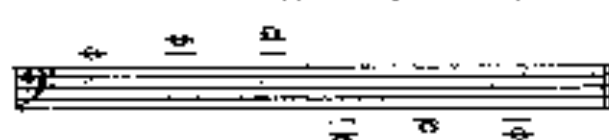

ЗНАК ПЕРЕНОСА НА ОКТАВУ

Чтобы избежать употребления слишком большого количества добавочных линий, для записи очень высоких и очень низких звуков применяются знак переноса на октаву — 8.

Если этот знак стоит над нотами, то следует поднимать клавишные под ним ноты на октаву выше:

Этот же знак, стоящий под нотами, означает, что их следует играть октавой ниже:

КЛЮЧЕВЫЕ И СЛУЧАЙНЫЕ ЗНАКИ

Диез обозначается в нотках знаком #. Бемоль обозначается в нотках знаком b. Кроме этих звуков, в системе нотный записи употребляется знак бемоль b, отмечающий действительное отсутствие какого-либо звука (или бемоля).

Каждый из этих двух звуков пишется перед соответствующей нотой, на той же высоте, что и ноты:

В тех случаях, когда диезы или бемоли пишутся в начале нотной строки, их называют ключевыми.

Ключевые знаки действительны для каждой ноты во всех октавах формальной клавиатуры до конца произведения:

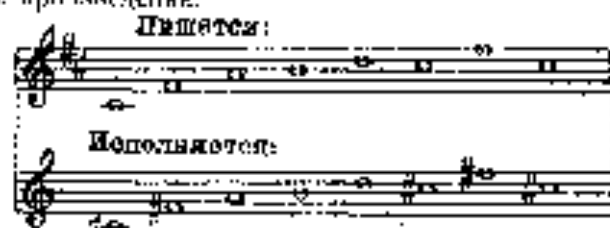

Если диезы или бемоли выставляются непосредственно перед той или другой нотой, тогда они называются случайными:

Случайные знаки действительны только для той октавы, в которой они поставлены, и только до ближайшей тактовой черты¹.

Упражнения

1. Найдите на клавиатуре следующие звуки:

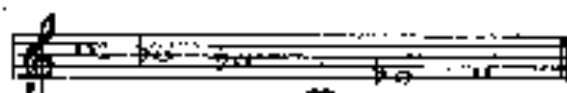

2. Найдите на клавиатуре следующие звуки:

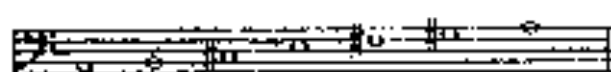

К случайным знакам относятся также знаки двойного понижения и понижения звуков — *дубль-диез* и *дубль-бемоль*.

Если перед нотой стоит знак *дубль-диез* — x, то эту ноту следует повысить на две доугтона (или на третий тон): например:

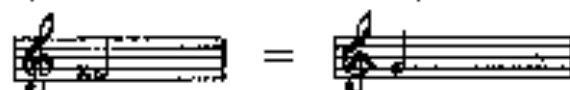

¹ О тактовой черте см. раздел VI.

Если перед нотой стоит знак *дубль-бемоль* — \mathbb{B} , то эту ноту следует считать на два полутона (два на белый тон); например:

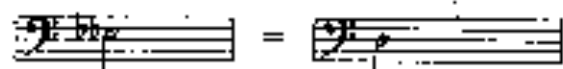

При написании нот со знаками двойного повышения или понижения ключевые знаки не изменяются.

Ноты, написанные друг под другом, исполняются одновременно;

VI. НОТНАЯ ЗАПИСЬ

(продолжение)

ДЛИТЕЛЬНОСТЬ (ПРОДОЛЖИТЕЛЬНОСТЬ) ЗВУКОВ

Длительность музыкальных звуков измеряется путем означивания равномерных отрезков времени. За единицу счета принято брать четвертную ноту, или четверть, изображаемую в нотках в виде черного овала с добавленной к нему палочкой (длинной):

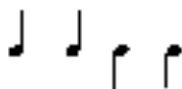

Длительность четверти можно сравнить с мерностью шага при спокойной, равномерной ходьбе.

ОБЩАЯ ТАБЛИЦА СООТНОШЕНИЯ ЗВУКОВЫХ ДЛИТЕЛЬНОСТЕЙ

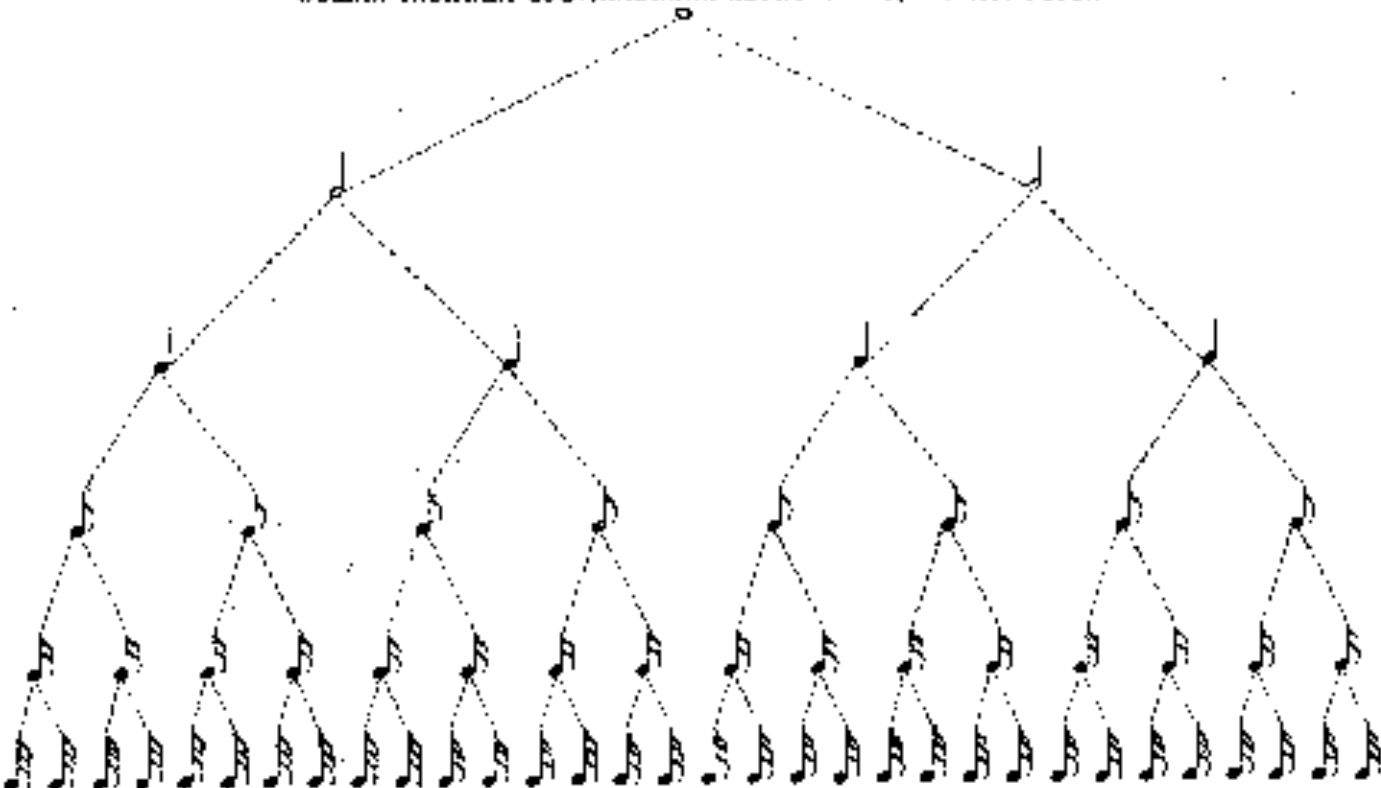

Быстрота чередования четвертей меняется в зависимости от характера музыкального произведения (так же, как быстрота шага меняется при медленной или быстрой ходьбе).

Для изображения нотной, размеренной игры применяются в качестве самостоятельных предельно четких звуков.

Звуки медленнее, чем четверти, выделяются полужонгами и нотами. Они изображаются в виде пустого овала с добавленным к нему палочкой (длинной).

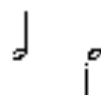

При счете ноток на каждую половинную ноту приходится два четвертных счета.

Для полужонгов и нот, или четверть, четвертные образуют нотную единицу, изображаемую в виде пустого овала:

4

Целым нотам требует четыре четвертных счета.

Часто в музыке встречаются более быстрые подразделения звуков: их изображают восьмыми, шестнадцатыми, тридцатьвторыми и т. д. нотами.

Ноты, которые исполняются в два раза быстрее четвертных, изображаются в виде чередованного овала с добавленным к нему хвостиком. Несколько восьмых, шестнадцатых нот, обычно исполняют под общей горизонтальной линией (ребром):

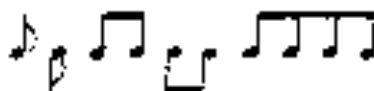

Чтобы было удобнее отсчитывать восьмые, к каждому четвертному счету прибавляют еще 2.

Шестнадцатые ноты.

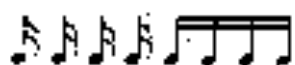

исполняются в два раза быстрее восьмых.
Тридцать три ноты;

исполняются в два раза быстрее восьмидесятых.

Существует ряд способов увеличить длительность данного звука:

1. Если две соседние одинаковые по высоте ноты следуются небольшой дугой (лигой), то второй звук не ударяется на инструменте, а лишь поддерживается. Из двух звуков при этом образуется один, длительности которого равна сумме длительностей первого и второго звуков:

Исполняется: в т.д.

Исполняется: в т.д.

2. Точка, ставимая перед нотой, удлинит эту ноту на половину ее длительности:

Исполняется: в т.д.

Исполняется: в т.д.

ПАУЗЫ

Пауза — знак, указывающий на перерыв звучания. Пауза — временное молчание в музыке — является одним из средств выразительности. Длительность паузы измеряется так же, как и длительность звуков.

ТАБЛИЦА ПАУЗ

Целая	
Половинная	
Четвертная	
Восьмая	
Шестнадцатая	
Тридцатьвторая	

При счете паузы надо просчитывать так же, как и ноты соответствующей длительности.

Точки около пауз имеют то же значение, что и точки, стоящие около нот.

ТАКТ. ТАКТОВАЯ ЧЕРТА

Музыкальные произведения делятся на хоры, сцены, подэпизоды до суммы заключенных в них длительностей, строчки, называемые тактами и т.д. В каждой из этих такты выделяются друг от друга вертикальными линиями — тактовыми чертами:

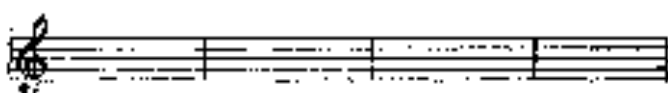

В музыке, как и в поэтической словесной речи, мы встречаем чередование сильных и слабых долей. Ударение приходится на сильную (тяжелую) долю такта, то есть на первый звук, стоящий после тактовой черты.

Например:

СЛАВЬСЯ

из оперы «Иван Сусанин»

М. ГЛИНКА

раз два три четыре раз два три четыре

раз два три четыре раз два три четыре

РАЗМЕР

Такт объединяет определенное количество сильных (тяжелых) и слабых (легких) долей. Размер такта указывается в начале нотной строки после знака и ключевых знаков:

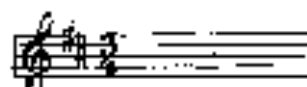

Размер такта обозначается предельным дробью, числитель которой указывает, какой счет в такте производится (или сколько долей заключаются в такте), а знаменатель — каков длительность принята за единицу счета. Так, например, если размер данной песни равен $\frac{3}{4}$, то это означает: в первом, это здесь в такте заключены две доли — одна сильная (первый звук), другая слабая (второй звук); во-вторых, что единицей счета здесь является четверть.

Поэтому счет здесь должен идти: раз, и, два, и, три, и, два, и.

ВО ПОЛЕ БЕРЕЗОНЬКА СТОЯЛА

Русская народная песня

Во поле березонька стояла, во поле кудрявая стояла,
люли, люли, стояла, люли, люли, стояла

раз - и, два - и, раз - и, два - и, раз - и, два - и, раз - и, два - и, раз - и, два - и, раз - и, два - и,

раз - и, два - и, раз - и, два - и, раз - и, два - и, раз - и, два - и, раз - и, два - и.

Тактовый размер $\frac{3}{4}$ или $\frac{3}{8}$ означает, что счет будет идти на три таким образом, чтобы на каждую четверть (восьмую) приходилось слово счета:

ТОНКАЯ РЯБИНА

Русская народная песня

раз два три раз два три раз два три раз два три раз два три

раз два три раз два три раз два три раз два три раз два три

раз два три раз два три раз два три раз два три раз два три раз два три

Размер $\frac{3}{4}$ часто обозначается знаком C:

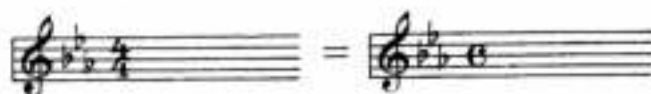

В тактах, размер которых равен $\frac{2}{4}$, $\frac{3}{4}$, $\frac{3}{8}$, сильной долей является первая доля. В тактах, размер которых равен $\frac{4}{4}$, сильной долей является первая и относительно сильной — третья доля:

ЭЙ, УХНЕМ

Русская народная песня

Эй, ухнем, эй, ухнем
еще разик, еще раз

раз - и, два - и; три - и, четыре - и, раз - и, два - и, три - и, четыре - и,

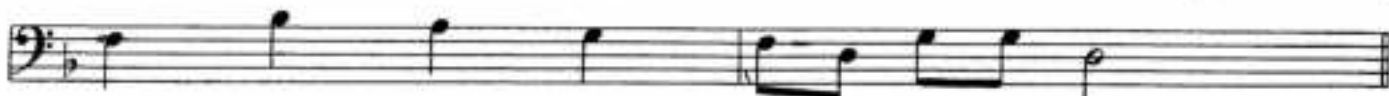

раз - и, два - и, три - и, четыре - и, раз - и, два - и, три - и, четыре - и.

ЗАТАКТ

Во время музыкального произведения напавшим в слабой доле, со счета *два*. Иногда слу-

шой такт пьесы бывает неполным и пропущенное начинается со слабой доли, например со счета *два*. Такой мелодией первый такт начнется так: так:

НАШ КРАЙ

По берегу, до речки,
красивый, наш район

Ц. КАБАЛИЗВСКИЙ

два, три, раз, два, три, раз, два, три, раз, два, три,

раз, два, три, раз, два, три, раз, два, три, раз, два, три

VII. ПОСАДКА ЗА ИНСТРУМЕНТОМ И ПЕРВОНАЧАЛЬНЫЕ УПРАЖНЕНИЯ

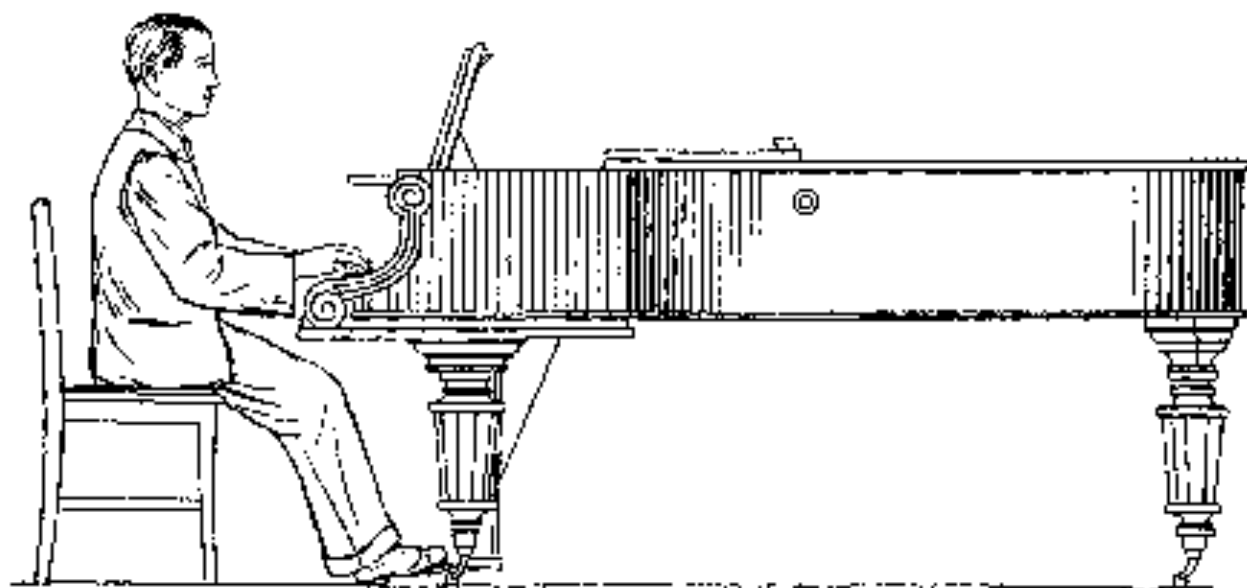

Приступая к непосредственным занятиям на форте-пиано, надо прислужить себя к правильной посадке за инструментом.

Стул следует ставить против средней клавиатуры.

Сидеть на стуле надо непринужденно, сохраняя привычную осанку. Опирайтесь на спинку стула ни в коем случае не следует.

Посл (на первоначальной стадии обучения) ладони должны стоять на полу около педалей.

Как показывает рисунок, ладони пианиста сохраняют естественное положение; необходимо следить, чтобы они не поднимались во время игры.

Локоть не следует прижимать к корпусу, а также

приводить слишком далеко в сторону. Локоть, предплечье и кисть должны находиться на уровне клавиатуры (или несколько выше).

Соблюдением этого важного условия определяется высота посадки для ученика.

Кисть пианиста всегда должна быть гибкой и живой. У напряженных иногда кисть «зажимается» и напрягается. С самого начала за этим надо внимательно следить, устраняя излишнее напряжение.

Положение пальцев на клавиатуре может быть самым разнообразным; однако оно должно отвечать следующим основным требованиям:

1) форма пальцев должна быть несколько эллиптическая;

2) прикасаться к клавишам следует мягкой частью — «подушечкой» пальца;

3) ни один сустав пальца не должен прогибаться.

Рука при этом опускается сверху на клавиатуру, глубоко и мягко погружаясь кончиком пальца до дна клавиши.

Опора руки сосредоточивается на кончике пальца; все остальные неиграющие пальцы свободно располагаются на соседних клавишах, не нажимая их.

Послушав взятый звук, снимите так же плавно и спокойно руку с клавиатуры (движением вверх).

2. Повторите упражнение на звуках *ре, фа-диез, си-бемоль, до* и других.

3. То же самое упражнение следует проделать третьим пальцем левой руки в малой октаве:

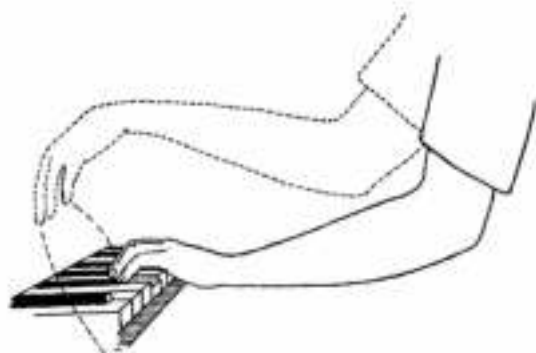

Надо стремиться к тому, чтобы пальцы во время игры находились ближе к черным клавишам, а не у края клавиатуры.

Запомните, что пальцы пианиста имеют порядковые названия:

большой палец называется первым,		
указательный	»	вторым,
средний	»	третьим,
безымянный	»	четвертым,
мизинец	»	пятым.

Упражнения

I. Прodelайте первую группу упражнений. Эти упражнения состоят в извлечении отдельных звуков на инструменте.

1. Плавным и спокойным движением опустите третий палец правой руки на клавишу *соль* первой октавы.

4. Прodelайте то же упражнение вторым и четвертым пальцами правой руки во второй октаве и этими же пальцами левой руки в большой октаве.

5. Подберите отрывок какой-нибудь знакомой песни от любого звука и исполните его третьим, вторым и четвертым пальцами правой и левой руки по очереди. Используйте при исполнении отрывка навыки, приобретенные на первом упражнении.

II. Вторая группа упражнений состоит в извлечении одноименных звуков в различных октавах попеременно каждой рукой отдельно. Эти упражнения имеют целью развить у учащегося свободную ориентировку на клавиатуре.

1. Третьим пальцем правой руки прodelайте следующее упражнение:

Плавным движением переносите руку с клавиши на клавишу. Рука при этом описывает в воздухе полукруг.

2. Прodelайте то же упражнение третьим пальцем левой руки:

3. Прodelайте то же упражнение каждой рукой отдельно на звуках *ре, фа-диез* и *си-бемоль* вторым, а затем четвертым пальцами.

III. В третью группу упражнений входят упражнения на двойные ноты.

1. Пальцы упражняюте первым и третьим пальцами правой руки:

То же упражнение теми же пальцами сделайте левой рукой:

2. То же упражнение сделайте вторым и четвертым пальцами правой руки:

Левой рукой:

3. То же упражнение сделайте первым и пятым пальцами правой руки:

Левой рукой:

Следует заметить, что первый палец не должен лежать слишком низко на клавише, а также стоять слишком прямо.

Большая упражненна, необходимо внимание не задвигаться в качестве звучания, так как только забывая о том, что все технические упражнения являются лишь средством для выражения певучей классической манеры игры на фортепиано.

Для того чтобы упражнения выполнялись без суеты, спокойно и равномерно, можно их и исполнять их со скоростью вполух. На этом этапе уже практикуется на клавиатуру, на этот *эта* принимается не.

VIII. ЗАПИСЬ ФОРТЕПИАННЫХ ПРОИЗВЕДЕНИЙ

Для записи фортепианных произведений употребляются два вида стана (котоваксий), соединенных между собой тактовыми чертами. В начале каждой и каждой второй строчки ставится объединяющая вертикальная скобка (тактовая):

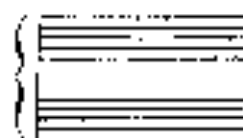

На первом виде стана пишется мелодия, которая должна исполняться правой рукой пианиста. На втором виде стана записываются звуки, исполнение которых поручено левой руке пианиста.

ЛЯТВИШСКАЯ НАРОДНАЯ ПЕСНЯ

Примечание. Когда ноты ставятся на фре, определяются персиковый номер пальца, которым надо нажать эту ноту. Так, если первая нота состоит из трех пальцев, то пишется цифра 3, если четвертый — 4 и т. д.

В конце проигрыша указывается двойная черта.

ОЙ, ЛЮБИМЫЙ ОБРУЧ

Украинская народная песня

Довольно быстро

ВО САДУ ИЛИ В ОГОРОДЕ

Русская народная песня

Довольно оживленно

ТЕМА ИЗ СИМФОНИИ

Не спеша

В. ГАВРИН

IX. СПОСОБЫ ИЗВЛЕЧЕНИЯ ЗВУКА

НОН ЛЕГАТО

На фортепиано можно играть звуки распороченным образом.

Извлечение звуков на фортепиано, при котором каждая клавиша ударяется пальцем той клавишу следует считать звук с клавиатуры, на выходящий несвязанным (нон легато). Каждый звук при таком способе игры отделен от других коротким перерывом в звучании.

До сих пор все пальцы и упражнения походились дожди на клавиатуре фортепиано не связаны (нон легато). Это бы изменилось тем, что при извлечении звука нон легато клавишным способом обрабатывается у учащихся параллельные широкие сужения в пальцах и во второй руке, усиливается оригинальность движений, в результате чего инструмент начинает звучать полно и красиво.

Упражнения для игры легато

При извлечении упражнений: на легато все время звук следует четко слышать руку движением кисти вверх. Все эти упражнения надо играть первое время со стеном волею. Левая рука исполняет те же упражнения, только октавой ниже на клавиатуре, с пальцами, которые представлены под нотами.

АПЛИКАТУРА

Распределение (расстановка) пальцев на клавиатуре во время игры называется аппликацией. Аппликатура обозначается в нотных цифрами. Удобная, соответствующая и удобная аппликатура исходит из принципа: при определенном положении

ЛЕГАТО

В основе связности способа игры — игры легато — лежит плавный переход одного звука в другой; звуки, составляющие мелодию, образуют при этом непрерывную линию. Связь следующих друг за другом звуков должна быть самым тесной. Этого можно достичь, только внимательно слушая себя и процесс игры.

Одновременно следует избегать как перерывов между звуками, так и «отраженного» звучания, когда предыдущий звук не слышится вовремя, а продолжает звучать одновременно с новым звуком.

Пальцы во время игры легато должны свободно и быстро перемещаться клавиши, устойчиво переступая с кончика одного пальца на кончик другого. Звуки, которые следует исполнять легато, объединяются левой (второй) различными размерами. Звуки, не охватываемые левой, большей частью исполняются нон легато. Иногда лад не ставят, а пилуэ термины «легато» и в таком случае в данном случае все звуки исполняются связно.

руки соседние клавиши берутся рядом лежащими пальцами

Если между звуками находится одна или несколько свободных клавиш, то удобнее всего играть это последование не соседними пальцами, а с групповым соответствием одного или нескольких пальцев:

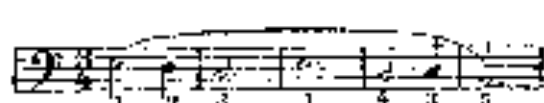

Упражнение

Подберите и запишите в нотках наиболее соответствующую нотную запись для данных примеров

для правой руки

Чрезвычайно важным является вопросом значительно большей свободы клавиатуры, чем достигается в обычных условиях. В таких случаях приходится прибегать к увеличению объема алмазатурной драпировки.

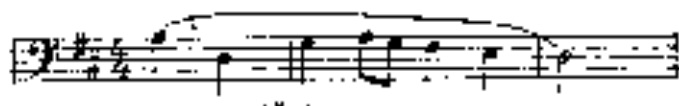

для левой руки

Часто применяется подкладка пальца до первого пальца. Важно для этого остальные пальцы могут дублировать движение (дублирование). Попробуйте в показанном виде переключиться.

Упражнение

Подготовьте к этому упражнению (или второму) пальцы правой руки. Сначала поочередно пальцы правой

руки, поочередно для каждой первой пальца и нажмите на клавишу ф-а.

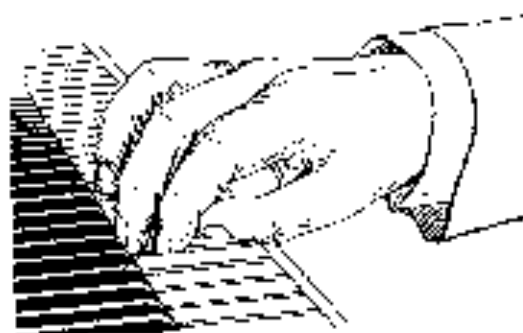

Сидя на высоте левого педала, переведите по слезке пальцы направо так, чтобы второй палец

протиснулся под вторую клавишу. Проверьте упражнение несколько раз. Левая рука выполняет то же упражнение.

Постарайтесь, чтобы все звуки упражнения звучали дружно.

Второй палец должен удерживать сильнее

Пример на симметричные legato в кон-легато:

ВЫЗВАЙТЕ ЗДОРОВЬЕ

Белорусская народная песня

Подвижно

Пример для игры двумя руками legato:

НА ЗАРЕ ТЫ РЕЧЕ БУДИ

Не скоро

А. ДАВЫДОВ

СТАККАТО

Кроме кон-легато и legato, есть еще способ игры, называемый стаккато

Стаккато обозначается точкой над каждой нотой. Знак стаккато означает, что каждая нота долж-

на быть исполнена отрывисто, то есть пальцы, коснувшись клавиши, должны быстро ее покинуть. При игре стаккато звуки получаются острые, легкие; отрывистость звука слышна не только при исполнении, как так как может возникнуть резкая, сухая интонация.

Примеры на симметричные кон-легато должны в стаккато

ЯНКА

Белорусская полька

Живо

САВКА И ТРИШКА ДІЗЯЛІ ДУДУ

Беларуская народная песня

Умеренно

ВСТАВАЙТЕ, ЛЮДИ РУССКИЕ

Хор из оперы «Александр Невский»

Решительно

С. ПРОКОФЬЕВ

МОЙ ДИЗОЧЕК ТАК УЖ МАЛ

Детская песенка

Умеренно

И. ЧАЙКОВСКИЙ

X. ВЫРАЗИТЕЛЬНОСТЬ ИСПОЛНЕНИЯ

Содержание музыкальных произведений, в некоторых случаях, бывает так тесно связано с изображением в авторе и замыслившем, например, «Белые ночи» П. Чайковского, «Слезы» М. Мусоргского «Песни старика» Я. Гинзля и другие. Однако существуют и некие музыкальные произведения, которые не заключают в себе какой-либо программы или повествования. Такие произведения часто имеют названия от характера их музыки. Например, так-представленное название «Поклонье» (на перевод «Почка песнь») говорит о лирическом, женском характере песни («Поклонье» Ф. Шопена и П. Чайковского), «Предлюди» (предание музыкальных поэмы, разнообразие по настроению («Предлюди» Ф. Шопена, А. Скрябина, С. Рахманинов).

Многие безликие произведения являются в форме различных танцев. Например, вальсы П. Чайковского, Ф. Мендельсона, полонезы Ф. Шопена, марши М. Гайдна, А. Скрябина.

Музыкальные произведения различны по своему характеру и настроению. Существуют песни, обращение в восторг, бодрость, жизнерадостные, танцы, пляски и другие относятся привлекательны, впечатляющие, грусть, печаль, горько. Обилие песни, грусть, боль, печаль и характера выделяется в спокойном, медленном движении: песни энергичны, радостны по настроению, требуют быстрого исполнения.

ТЕМПО

Степень подвижности, которой следует придерживаться, различая данную песню, называется темпом.

Для того чтобы добиться точности в характере своего исполнения и его темпа, композитор предоставляет в начале песни следующие обозначения:

В большинстве случаев эти обозначения темпа то заключены, то изъяты своим замыслом.

АРИЯ ДОН-ЖУАНА

из оперы «Дон-Жуан»

Allegro assai [Довольно скоро]

В. А. МОЦАРТ

5 1 3 5 1 2 1 5 2 1 2 5 4 2 5 4 2 1 2

4 5 1 3 5 1 3 5 2 1 5 2 1 5 2 1 5

СТАРИННАЯ ФРАНЦУЗСКАЯ ПЕСНЯ

Andante [Не спеша]

1 3 4 3 3 2 1 4

2 3 3 2 1 2 2 4 4

2 5 4 1 3 3 2 1 2

ДИНАМИЧЕСКИЕ ОТТЕНКИ

Для более яркой передачи чувств и мыслей, заключенных в музыкальном произведении, автор применяет на протяжении пьесы определенную си-

стему обозначений, называемую динамическими оттенками (оттенками силы звучания).

Основными динамическими оттенками являются:

f — forte (форте) — громко,

p — piano (пиано) — тихо.

КОНТРАНС-ЭКОСЕЗ

Старинный танец

Не скоро

Между этими обозначениями силы звучания существует ряд промежуточных, например:

mf — mezzo forte (меччо форте) — не очень громко,

mp — mezzo piano (меччо пиано) — не очень тихо.

Для постепенного перехода от *piano* к *forte* применяется оттенок, обозначающий постепенное увеличение силы звука: *crescendo* (крешендо);

этот же оттенок выражается иногда знаком \llcorner . Постепенное ослабление звучания записывается в нотах словом *diminuendo* (диминуендо) или знаком \lrcorner .

Когда необходимо подчеркнуть или выделить более важный по смыслу звук, в нотах ставят знаки: $>$ — акцент (ударение); *sf* — sforzando (сфорцандо);

ТАНЕЦ

Allegretto [Не очень скоро]

Л. БЕТХОВЕН

Выразительная мелодия на фортепиано чаще всего поручается правой руке играющего, в то вре-

мя как левая исполняет партию аккомпанемента (сопровождения):

РОМАНС ОКСАНЫ «МЕСЯЦ МОЙ ЯСНЫЙ»

из оперы «Запорожец за Дунаем»

Не спеша

С. ГУЛАК-АРТЕМОВСКИЙ

При этом надо следить, чтобы мелодия звучала
дальше и громче, чем аккомпанемент.

Иногда аккомпанитор поручает мелодию левой
руке пианиста: в этом случае аккомпанирующая
рука играет только ритм и ритмичные детали.

ТЕМНЫЙ ЛЕС

О. ВЕР

Медленно

Музыкальный фрагмент для «Темный лес». Музыка в басовом ключе, 3/4 такта. Начиная со второго такта, мелодия в правой руке, аккомпанемент в левой. Динамика *p*. В конце фрагмента — двойная черта.

ЗИМА

М. КРИСТИАНЦЕВ

Спокойно

Музыкальный фрагмент для «Зима». Музыка в alto-ключе, 3/4 такта. Начиная со второго такта, мелодия в правой руке, аккомпанемент в левой. Динамика *pp*. В конце фрагмента — двойная черта.

XI. ИНТЕРВАЛЫ, АККОРДЫ, ГАММЫ И ТОНАЛЬНОСТИ

ИНТЕРВАЛЫ

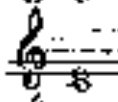
Согласно звукам, состоящим из двух звуков, интервалы делятся на малые и большие. Малые интервалы делятся еще на секунды и терции. Интервалы и интервалы предом на расстоянии двух октав и выше.

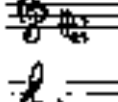
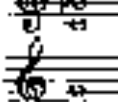
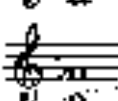
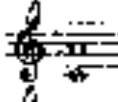
ТАБЛИЦА НАИБОЛЕЕ УПОТРЕБИТЕЛЬНЫХ ИНТЕРВАЛОВ (в пределах октавы)

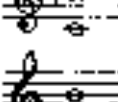
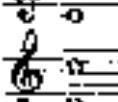
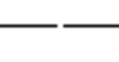
Название интервала	Количество тонов	
1. Прямая чистая	0	
2. Секунда малая	1/2	
" " " большая	1	
" " " увеличенная	1 1/2	
3. Терция малая	1 1/2	
" " " большая	2	
4. Кварты чистая	2 1/2	
" " " увеличенная	3	
5. Квинта уменьшенная	3	
" " " чистая	3 1/2	
6. Секста малая	4	
" " " большая	4 1/2	
7. Септима уменьшенная	4 1/2	
" " " чистая	5	
8. Октава чистая	6	

Безусловно ясно, что все клавиши фортепианной клавиатуры являются на расстоянии полутона друг от друга, то каждого звука можно построить любой интервал, считая соответствующее число полутонов.

Упражнения

Постройте на клавиатуре и запишите на нотной бумаге следующие интервалы: а) от звука ля вверх - малую терцию, чистую квинту, большую секстиму; б) от звука ре вверх - большую секунду, большую терцию, увеличенную кварту; в) от звука ля вниз - малую секунду, уменьшенную квинту; г) от звука соль вверх - малую секстиму, чистую сексту, большую терцию; д) от звука фа вверх - увеличенную сексту, чистую кварту, большую сексту.

АККОРДЫ

Одновременное сочетание трех или более звуков представляет собой аккорд. Аккорды различны видами своего строения и в музыке наше время употребляются аккорды, звуки которых расположены или могут быть расположены по ступеням.

Такими, например, тризвучия аккорды по трем звукам. Первый, нижний звук тризвучия называется основным или терцовым, второй - терцовым, третий - квинтовым или квинтовым.

Тризвучия бывают четырех видов:

- 1) основной или квинтовый, состоящее из основной и квинты (терция);
- 2) малое или минорное, состоящее из малой и большой терции;
- 3) увеличенное, состоящее из двух малых терций;
- 4) увеличенное, состоящее из двух больших терций.

ОБРАЩЕНИЯ ТРИЗВУЧИЙ

Обращением тризвучия называется такое его расположение, в котором нижним звуком является терция или квинта основного тризвучия.

Обращение тризвучия бывает двух видов:

1. Секста-квинтовый.

Нижним звуком секста-квинтового обращения будет терция.

2. Кварт-секста-квинтовый.

Нижним звуком кварт-секста-квинтового обращения будет квинта.

Септаккорд — аккорд, который образуется путем прибавления к трезвучию еще одной терции (большой или большой) вверх. Валовой звук располагается сверху и, низшего на октаву:

Так же как и интервалы, аккорды могут быть построены от любого звука.

Упражнения

Постройте на фортепиано следующие аккорды (от данного звука вверх): а) от до — мажорное трезвучие; б) от до — септаккорд; в) от до — уменьшенное трезвучие; г) от до — инверсное трезвучие; д) от фа — уменьшенное трезвучие.

ГАММЫ И ТИПАЛЬНОСТИ

Последовательность звуков, идущих в порядке постепенного повышения или понижения и образующих один и тот же звукоряд в пределах октавы, называется гаммой.

В гамме различают семь ступеней. Они носят порядковые названия: — первая, вторая, третья и т. д.

Первой ступенью или тоникой называется звук, от которого начинается и которым кончается гамма. Ступени гаммы обозначаются римскими цифрами.

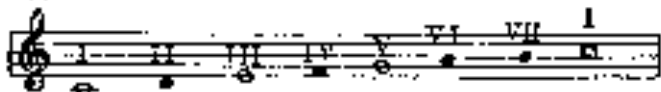

Гамма от звука до, приведенная в примере, называется мажорной, так как в ее основе находится мажорное трезвучие до ма соль, расположенное на I, III и V ступенях. V ступень называется доминантой. Септаккорд, построенный на V ступени и состоящий из мажорного трезвучия с прибавленной к нему малой терцией, называется доминантсептаккордом:

Но независимо между смежными ступенями гамма до мажор имеет следующее строение: ре, до, тон, полутон, тон, тон, тон, полутон.

Таким образом строится все мажорные гаммы, с какого бы звука они ни начинались.

Гаммы различаются друг от друга количеством знаков (диезов или бемолов), которые записаны на ее звуках.

Упражнение

Постройте на фортепиано и запишите на нотной бумаге мажорные гаммы (дольная, приведенной гаммой их построения) от звуков ре, соль, фа.

Мажорные гаммы имеют действительно параллельные мажорные гаммы. На конкретные звуки одной тональности параллельной мажорной гаммы лежит каждая третья и в нее тоникой любой мажорной гаммы.

Например, параллельной до мажору мажорной гаммой является гамма ми минор. В ее основе лежит минорное трезвучие ля—до—фа:

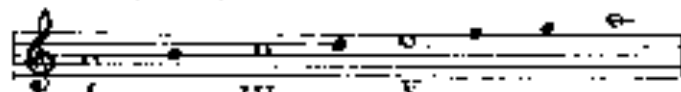

Минорные гаммы бывают трех видов:

1. Естественная или натуральная гамма имеет схему: полутон, тон, полутон, тон, тон, тон, тон, тон.

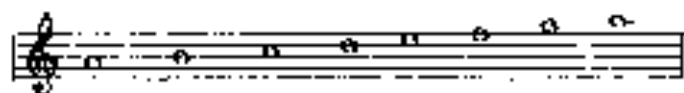

2. В гармонической минорной гамме VII ступень повышается на полутон:

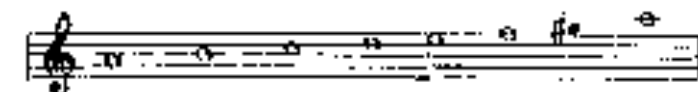

3. В мелодической (романтической) минорной гамме VI и VII ступени повышаются на полутон.

В нисходящем движении мелодические гаммы исполняются как натуральные минорные гаммы:

Знаки повышения VI и VII ступеней в гармонической и мелодической минорных гаммах относятся к ступеням и в конце не выделены.

Упражнения

1. Постройте на фортепиано и запишите на нотной бумаге, используя схему построения, все виды минорных гамм от звуков ма, до, фа.

2. Определите, какие минорные гаммы являются параллельными к мажорным гаммам: ре, до и соль.

Для строения мажорных и минорных гамм можно построить их от любого звука, приняв его за тоникой.

ГАММЫ И ИХ КЛЮЧЕВЫЕ ЗНАКИ

Примечание. Каждая следующая гамма отстоит от предыдущей на интервал третьей квинты, если вести счет от тоники до звука вверх.

Мажорные

параллельные
минорные

До мажор

ля минор

Соль мажор

си минор

Фа мажор		Си мажор
До мажор		Фа дур мажор
Ре мажор		До дур мажор
Ми мажор		Си-бемоль мажор
Фа-диез мажор		До-диез мажор
Соль-бемоль мажор		Ми-бемоль мажор
Ла-бемоль мажор		Фа-бемоль мажор
До-бемоль мажор		Си мажор
Ре-бемоль мажор		До мажор
Ми-бемоль мажор		Фа мажор
Фа-бемоль мажор		Си мажор
До мажор		Ре мажор

При написании музыки фальшивых нот не должно быть, а также необходимо соблюдать чистоту интонации и правильно писать ритм и динамические рисунки, то есть не забывать о выразительности, о том, что музыка должна быть красивой и яркой.

Упражнения

1. Выучить названия всех 12 клавиатурных ладов.
2. Назвать, какие в скобках лады имеют следующие ноты:
 - а) ре-бемоль мажор (фа дур мажор, соль дур мажор);
 - б) соль-бемоль мажор (ми-бемоль мажор, ре-бемоль мажор).

Каждое музыкальное произведение начинается в строе какой-либо лада, как правило, в определенной тональности. Тональность обладает теми же свойствами, какими и соответствующий ей лад.

Однако знание о количестве ключевых знаков, а также размерах произведения аккорда, принадлежащей тональности, можно определить по таблице, в которой желтым цветом отмечены

ВНИЗ ПО МАТУШКЕ, ПО ВОЛГЕ

Русская народная песня

Не спеша

Лад в слюде два бемоля: свернувшись с табличкой струн, на мигал, что такое количество бемолей встречается в слюде мажоре и в параллельном ладу миноре.

• Последний аккорд в слюде имеет ладчик еще два

звука в ладчик левой рукой, и в слюде. Отдельные звуки аккорда убеждают нас, что слюда не ладчик, а слюда, а следовательно, принадлежат тональности ре мажор.

Упражнения

1. Определите равновесие в следующих упражнениях: № 97, Отрывок из оперы «Волшебная флейта» № 98, «Форель».

2. Определите тональность: № 6, «Не думай о вторых» и № 9, Песенка Терзита из оперы «Риголетто» («Хрестоматия»).

ОТРЫВОК

из оперы «Волшебная флейта»

Довольно скоро

В. А. МОЦАРТ

ФОРЕЛЬ

Довольно скоро

Ф. ЛЮБМИ

XII. ГАММЫ, АККОРДЫ И АРЛЕДЖИО КАК УЧЕБНО-ТРЕНИРОВОЧНЫЙ МАТЕРИАЛ

Изучение гамм, аккордов и арледжии¹ имеет не только теоретический, но и практический интерес.

1. Арледжии — аккорды, звуки которых берутся по порядку, а не одновременно, один за другим.

В ряде случаев гаммы, аккорды и арледжии являются частью и фактическими предшественниками, например в танцевальных пьесах.

Работа над ними способствует очень быстрой и легкой приобретению разнообразных пиановых навыков — хорошему знанию умения вести ритмический материал, а также и т. п. При ее выполнении можно использовать и арледжии гаммы, так как в этой работе учащаются постановки аккордов, особенно в правой руке, поэтому целесообразно вначале, особенно в начале, учиться

вспомогательную клавиатуру, кассетное устройство, улучшение качества, пальцевая ловкость.

ГАММЫ

1. Порядок практического изучения гамм должен быть их равномерностью в таблице.

2. Каждую гамму следует различать сначала каждой рукой отдельно, а затем и одновременно, уже одновременно в таблице. Правильное изучение этих гамм является важнейшей арледжии, так как именно так и происходит игра гамм.

3. Аппликатура в таблице составляет для правой руки по 2 ноты, а для левой — по 1 ноте.

4. Правая рука играет гамму соответственно левой руке, так как — с одной ноте.

5. Приступая к работе над какой-либо гаммой, рекомендуется сначала рассмотреть время играть ее в арледжии одной рукой.

¹ Арледжии — аккорды, звуки которых берутся не одновременно, а последовательно, один за другим.

Освоившись с аппонакатурой, аккордами в игре гимн на две недели.

6. Когда уходящий уверенно, без ошибок в каждую точку каждой рукой отдалено, он должен начать уметь ее двумя руками одновременно, иногда играя вращаясь в три параллельно каждой рукой отдалено.

7. Чем работа в первое время темпиками в 4 и 8 до литым темпе.

8. В процессе работы на, темпами потребности звуковой контроль учащегося, надо сделать, чтобы звук перешел из в следующий звук — сделать, чтобы гамма вращаясь в один, получим звуки. Для этого необходимо, чтобы руки двигались плавно, без скачков, особенно в начале, предостерегают подавляющих перемены пальца: позаботимся, чтобы при этом должны быть выключены в работе.

9. Когда играющая уже будет хорошо выучена и уверенно сможет исполнять гамму (в три, четыре темпа) двумя руками вместе, лучше всего за работу в том же темпе, постепенно разлитым, работу следующими новыми заданиями:

а) исполнить гамму — вверх *сбасопа*
 > > вниз *дипинисапа*

б) > > на 3 и 4 октавы

в) > > с удвоением чередованием 1, 3, 3 и 6 звуков.

Хроматичность всякая гамма стрижены по надутым. В все вводит вес 12 звуков октавы. Хроматическая гамма пишется следующим образом:

АККОРДЫ

Изучение аккордов в следуе, начинать в три-четыре и их в 6 и 8 партий.

При работе над аккордами следует использовать следующие задания: 1, 2, 4, 5, 6, 7, 8.

Играя аккорды, важно следить за тем, чтобы удерживая руки; брать аккорд, следуют глубже, с ма-

рицей силой и отчаянным темпом. Все звуки аккорда должны звучать и равномерно. Следует работу с клавиатурой проблемами слуховыми.

После овладения первоначальными навыками исполнен учащийся может переходить к различным четверггруппкам аккордов, образующихся путем удвоения одного из звуков трезвучия¹.

АРПЕДЖИО

Аппендико бывает малые (4 и 8 партия):

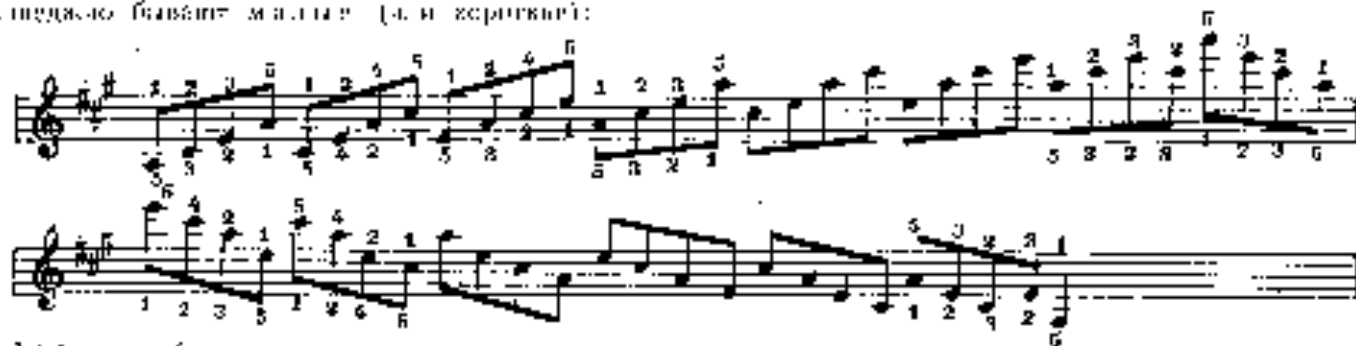

и большие (вследствие):

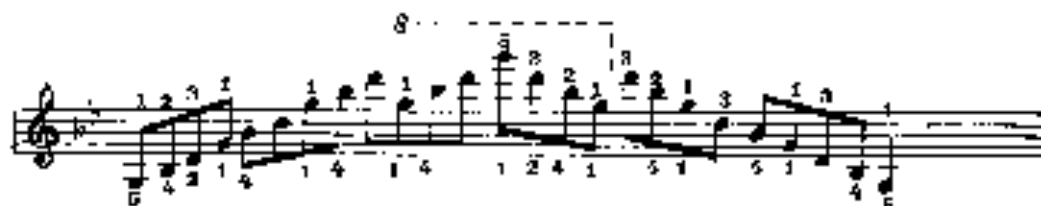

¹ Аппендатура четверггруппкам аккордов та же, что и в малых арпеджио.

При изложении мажор и минор арпеджио следует учитывать следующие пункты: 1, 2, 3, 4, 5, 6, 7, 8, 9 раздела «Гаммы».

Плотно выходя с палец на палец по струнам арпеджио, учащийся должен помогать себе ладьями и шпорами руки. Ключи сочленения, все время необходимо держать свободные.

В борьбе с арпеджио поднимавание первого пальца является известное упражнение, так как

первый палец должен брать не эти отдельные звуки, а арпеджио.

При этом повороте палец обхватывает розетки движением ладья и кисти.

Дальнейшее арпеджио следует научить, чтобы избежать.

Учащиеся должны помнить, что вращая манеро, кривы является необходимым условием для хорошего исполнения ладья, особенно в арпеджио.

ТАБЛИЦА ГАММ, АККОРДОВ И АРПЕДЖИО

До мажор

1 2 3 4 5 6 7 8 9 10 11 12 13 14 15 16 17 18 19 20 21 22 23 24 25 26 27 28 29 30 31 32 33 34 35 36 37 38 39 40 41 42 43 44 45 46 47 48 49 50 51 52 53 54 55 56 57 58 59 60 61 62 63 64 65 66 67 68 69 70 71 72 73 74 75 76 77 78 79 80 81 82 83 84 85 86 87 88 89 90 91 92 93 94 95 96 97 98 99 100 101 102 103 104 105 106 107 108 109 110 111 112 113 114 115 116 117 118 119 120 121 122 123 124 125 126 127 128 129 130 131 132 133 134 135 136 137 138 139 140 141 142 143 144 145 146 147 148 149 150 151 152 153 154 155 156 157 158 159 160 161 162 163 164 165 166 167 168 169 170 171 172 173 174 175 176 177 178 179 180 181 182 183 184 185 186 187 188 189 190 191 192 193 194 195 196 197 198 199 200 201 202 203 204 205 206 207 208 209 210 211 212 213 214 215 216 217 218 219 220 221 222 223 224 225 226 227 228 229 230 231 232 233 234 235 236 237 238 239 240 241 242 243 244 245 246 247 248 249 250 251 252 253 254 255 256 257 258 259 260 261 262 263 264 265 266 267 268 269 270 271 272 273 274 275 276 277 278 279 280 281 282 283 284 285 286 287 288 289 290 291 292 293 294 295 296 297 298 299 300 301 302 303 304 305 306 307 308 309 310 311 312 313 314 315 316 317 318 319 320 321 322 323 324 325 326 327 328 329 330 331 332 333 334 335 336 337 338 339 340 341 342 343 344 345 346 347 348 349 350 351 352 353 354 355 356 357 358 359 360 361 362 363 364 365 366 367 368 369 370 371 372 373 374 375 376 377 378 379 380 381 382 383 384 385 386 387 388 389 390 391 392 393 394 395 396 397 398 399 400 401 402 403 404 405 406 407 408 409 410 411 412 413 414 415 416 417 418 419 420 421 422 423 424 425 426 427 428 429 430 431 432 433 434 435 436 437 438 439 440 441 442 443 444 445 446 447 448 449 450 451 452 453 454 455 456 457 458 459 460 461 462 463 464 465 466 467 468 469 470 471 472 473 474 475 476 477 478 479 480 481 482 483 484 485 486 487 488 489 490 491 492 493 494 495 496 497 498 499 500 501 502 503 504 505 506 507 508 509 510 511 512 513 514 515 516 517 518 519 520 521 522 523 524 525 526 527 528 529 530 531 532 533 534 535 536 537 538 539 540 541 542 543 544 545 546 547 548 549 550 551 552 553 554 555 556 557 558 559 560 561 562 563 564 565 566 567 568 569 570 571 572 573 574 575 576 577 578 579 580 581 582 583 584 585 586 587 588 589 590 591 592 593 594 595 596 597 598 599 600 601 602 603 604 605 606 607 608 609 610 611 612 613 614 615 616 617 618 619 620 621 622 623 624 625 626 627 628 629 630 631 632 633 634 635 636 637 638 639 640 641 642 643 644 645 646 647 648 649 650 651 652 653 654 655 656 657 658 659 660 661 662 663 664 665 666 667 668 669 670 671 672 673 674 675 676 677 678 679 680 681 682 683 684 685 686 687 688 689 690 691 692 693 694 695 696 697 698 699 700 701 702 703 704 705 706 707 708 709 710 711 712 713 714 715 716 717 718 719 720 721 722 723 724 725 726 727 728 729 730 731 732 733 734 735 736 737 738 739 740 741 742 743 744 745 746 747 748 749 750 751 752 753 754 755 756 757 758 759 760 761 762 763 764 765 766 767 768 769 770 771 772 773 774 775 776 777 778 779 780 781 782 783 784 785 786 787 788 789 790 791 792 793 794 795 796 797 798 799 800 801 802 803 804 805 806 807 808 809 810 811 812 813 814 815 816 817 818 819 820 821 822 823 824 825 826 827 828 829 830 831 832 833 834 835 836 837 838 839 840 841 842 843 844 845 846 847 848 849 850 851 852 853 854 855 856 857 858 859 860 861 862 863 864 865 866 867 868 869 870 871 872 873 874 875 876 877 878 879 880 881 882 883 884 885 886 887 888 889 890 891 892 893 894 895 896 897 898 899 900 901 902 903 904 905 906 907 908 909 910 911 912 913 914 915 916 917 918 919 920 921 922 923 924 925 926 927 928 929 930 931 932 933 934 935 936 937 938 939 940 941 942 943 944 945 946 947 948 949 950 951 952 953 954 955 956 957 958 959 960 961 962 963 964 965 966 967 968 969 970 971 972 973 974 975 976 977 978 979 980 981 982 983 984 985 986 987 988 989 990 991 992 993 994 995 996 997 998 999 1000

Ля минор

Гармоническая гамма

Мелодическая гамма

Соль мажор

Ми минор

Гармоническая гамма

Мелодическая гамма

Ре мажор

Ся минор

Гармоническая гамма

Мелодическая гамма

Ля мажор

Фа-диез мажор
Гармоническая гамма

Мелодическая гамма

Ми мажор

До-диез мажор
Гармоническая гамма

Мелодическая гамма

Си мажор

Соль-диез мажор

Гармоническая гамма

Мелодическая гамма

Фа-диез мажор

Ре-диез мажор

Гармоническая гамма

Мелодическая гамма

Ре-бемоль мажор

Си-бемоль мажор
Гармоническая гамма

Мелодическая гамма

Ля-бемоль мажор

Фа мажор
Гармоническая гамма

Мелодическая гамма

Ми-бемоль мажор

До мажор

Гармоническая гамма

Мелодическая гамма

Си-бемоль мажор

Соль мажор

Гармоническая гамма

Мелодическая гамма

Фа мажор

Ре минор

Гармоническая гамма

Мелодическая гамма

XII. НЕКОТОРЫЕ ДОПОЛНИТЕЛЬНЫЕ СВЕДЕНИЯ О ПОТВОИ ЗАПИСИ

В музыкальной литературе термином «потвои запись» называют запись музыкального произведения, в которой ноты и знаки ритма записаны в виде точек, расположенных на вертикальных линиях, называемых «столбцами». Такая запись называется «потвои» от слова «потвои», что в переводе с латинского означает «столбец». Потвои запись применяется в основном для записи музыкальных произведений, имеющих сложную ритмическую структуру, а также для записи музыкальных произведений, имеющих сложную структуру. Потвои запись применяется в основном для записи музыкальных произведений, имеющих сложную ритмическую структуру, а также для записи музыкальных произведений, имеющих сложную структуру.

Упражнение

1. Упражнение ритмическое

2. Упражнение ритмическое

ДАЛЬНЯЯ СТОРОЖКА

Moderato (Умеренно)

И. ТАРАСОВИЧ

Когда размер сонныквы ольвен 3 (такие разме- которых сонныквыя русскыя композиция), то риз встреюа са в русскыя народныя песнях и в е сонныквы твет можяа Ардестанна состоянныя дв двух тактоа: в $\frac{3}{4}$ в в $\frac{3}{4}$.

СВАДЕБНЫЙ ХОР

из оперы «Иван Суварина»

Con moto [Подняжно.]

М. ГИНСКА

ОТРЫВОК ИЗ ФАНТАЗИИ

Grave . Учень медленно!

1813-1821

ТРИОЛЬ

Если четверть или восьмая делится на два, то три равные части, то эта три звука образуют

триолю, которую называют триолю. Триоля это три звука с одинаково продолжительными.

При написании триолей читать вслух, применяя слог и, и, и, и, и, следует произносить слоги одновременно с первым звуком триоли

МАРШ

из оперы «Аида»

Л. ВЕРДИ

Allergro maestoso (Подвижно, торжественно)

В каждом такте три последние ноты — это разнообразие сложного ритма

Когда 2 партія вказує, що треба грати обидва
руки разом, а в партії другій різні.

у ритмічеськх соотношенях может быть и обрат-
но следующие образцы:

КВИНГОЛЬ И СЕКСТОЛЬ

Квинголь — группа из пяти звуков.

Секстолю — группа из шести звуков.

ЗНАКИ СОКРАЩЕНИЯ ПУТНОГО ЗИСЬМА

Короче пишется в нотных книгах, дабы не было лишней работы, а также чтобы не было лишнего места в нотных книгах. В нотных книгах с повторением.

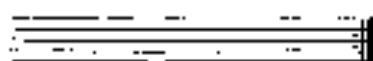

Число означает количество нот, которые должны быть повторены в нотных книгах.

МЯУСТ

Оживленно, нервно

В. А. МОЦАРТ

Иногда требуется исполнять произведение или отрывок из него два раза, причем при повторении пишется а виду другие указания. В таких случаях над первым окончанием рисуется скобка, ставится цифра 1, а иногда прибавляется слово 1 volta (то

есть, в первый раз). Таким образом, если скобкой, при полтеревии пропускаются, аобусами сразу переходит ко второму окончанию, отмеченному знаком 2 volta (второй раз).

ЯНИЧЕК

Чешская народная песня

Не слыша

СИНКОПА

Синкопой называется перенесение ударения с сильной доли такта на слабую. Иногда синкопа сопровождается слезозащелкой востан.

ТАНЦЫ

из оперы «Иван Сусанин»

М. ШОПАН

Allegro moderato [Умеренно быстро]

Музыкальный фрагмент для «ТАНЦЫ» (Dances) из оперы «Иван Сусанин» М. Шопана. Темп: Allegro moderato [Умеренно быстро]. Музыкальное оформление: фортепиано (p), динамический диапазон от p до f.

ЗЛОДЕИ

Скоро

М. ШОПАН

Музыкальный фрагмент для «ЗЛОДЕИ» (Evil Doers) из оперы «Иван Сусанин» М. Шопана. Темп: Скоро. Музыкальное оформление: фортепиано (p), динамический диапазон от p до f.

ФЕРМАТА

Бывает случается, когда композитор хочет придать какому-либо звуку или группе звуков некоторое значение, не уточняя степени этого значения. В таком случае при исполнении увеличивается длительность звука или группы звуков сверх указанного знака — ферматой.

Этот знак ставится над или под нотой или группой. Нотописателю представляется самому значение выхода из ритма. Музыка, как видно, должна быть увеличена длительности звука или группы.

ДЕВСКАЯ ПЕСЕНКА

Скоро

Ж. Б. НЕКЕРТЕН

МЕЛАЗМЫ (УКРАШЕНИЯ)

Мелазмы являются разновидностью мелодических фигур, выражающие различные звуки мелодии. Мелазмы являются разновидностью мелодии. При помощи мелазмы можно выразить различные звуки.

Мелазмы являются разновидностью мелодических фигур, выражающие различные звуки мелодии. Мелазмы являются разновидностью мелодии. При помощи мелазмы можно выразить различные звуки.

К мелазмам относятся:
 фазанга,
 морзачка,
 грустачка.

120

Пиццетто:

Импюлетто:

121

Пиццетто:

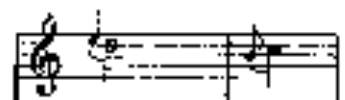

Импюлетто:

Фазанга может состоять как из одной, так и из нескольких нот.

122

Пиццетто:

Импюлетто:

Фазанга (или морзачка) бывает короткой и длинной. Когда в мелодии встречается фазанга, исполнителю следует играть ее с ярким звуком, но не следует делать предостережений о звуке.

Длинная (или морзачка) фазанга передается во время исполнения следующим образом: в одну и ту же ноту или группу нот, а затем начинается на следующем звуке. Поэтому длинная фазанга

Мелодия в ансамбле

Грубо ритмический рисунок

Исполняет:

Исполняется:

Исполняет:

Исполняется:

Контрастная мелодия

Мелодия в ансамбле

Исполняет:

Исполняется:

Исполняет:

Исполняется:

Исполняет:

Исполняется:

Грубо ритмический рисунок

ТАМБУРИН

Оживление

Ж. О. КАНС

mf *con* *legato* *mf*

f *mp*

stacc.

1. Т. Канс — автор музыки. Формально — автор.
 2. Знак $\{$ означает, что ритмический рисунок должен быть исполнен в ритме, указанном в скобках.

ТУРЕЦКИҀ МАРШ

Л. БЕТХОВЕН

Allegro moderato [Умеренно быстро]

ХIV. ПЕДАЛИЗАЦИЯ

Применение педалей обогащает исполнительские возможности фортепиано.

Использование правой педали дает возможность получить фортепианский звук и достичь более красочного звучания.

Правая педаль, будучи нажатой, задерживает все звуки, исключая только гальванические звонки на клавиатуре. Поэтому педализировать следует очень осторожно, избегая излишних звуковых помех.

Когда учащийся педализирует, его ноги упираются каблучком в пол, а пальцы ноги нажимают ланку клавиш. Нажимать педаль надо плавно и без толчков.

После нажатия правой педали обязательно в ритмическом такте *Red.* или *P.* Снять педаль, то есть возвратить ее в исходное положение, следует всегда точно в указанной в тактах позиции. Для снятия правой педали применяется знак $\#$.

Оба знака пишутся под нотными знаками.

При нажатии и снятии размещаются ладони и ступня, скрываются в других побочных трибунах.

Иногда педаль нажимается одновременно с нажатием клавиш на клавиатуре, а для снятия их пианино дело с правой педалью.

АННУШКА

Умеренно

Чешская народная песня

Одна звезда, одна, глубоко, в ясном небе, одна звезда, одна звезда в небе. Ты же, где ты, звезда, где ты звезда?

ГРУСТНАЯ ПЕСНЯ

В спокойном движении

2-й вид нот

Левая педаль, которая нежимается левой ногой, способствует созданию такого, приглушенного звукового фона. Музыка педалью вымывает в тех местах, где характер музыки требует особенно яркого, блестящего исполнения.

Нажатие правой педалью обозначает в деталях терзание или борьбу. Ступня правой педалью производится по движению *legato*.

XV. ПРОСТЕЙШИЕ МУЗЫКАЛЬНЫЕ ФОРМЫ

Предельное понимание смысла и содержания отдельных частей произведения, соответствующих музыкальные формы, приводит к осмысленному исполнению.

Понимание музыкальных форм — важнейшее музыкальное искусство.

Каждое музыкальное сочинение состоит, подобно литературному произведению, из отдельных частей, связанных друг с другом. Крупные части подразделяются на более мелкие, а в свою очередь на мельчайшие.

Построение, выражающее отношение к действительности музыканта и народа, называется мелодией. Протяженность мелодии обычно не менее 8 тактов. Период большей частью состоит из двух, реже из трех предложений. Каждое предложение чаще всего начинается подобно предыдущему, но заканчивается различно. В конце периода играет роль обычно последующие аккорды, создающие впечатление завершенности и называемые каденцией.

ЖЕЛАНИЕ

Ф. ШОПЕН

Предложения делятся на музыкальные фразы, фразы на мотивы. Музыкальной фразой называется часть предложения, заключающую в себе не-

сколько мотивов. Мотив — самое маленькое музыкальное построение, обладающее определенной выразительностью.

АРИЯ ФИГАРО

Из оперы «Свадьба Фигаро»

Аллегро [Скоро]

В. А. МОЦАРТ

Музыкальное предложение обычно отделяется от других предложений фразой. Фразой может быть пауза, но чаще это сравнительно длинное предложение. Если у музыканта получится и умение делать в своем исполнении акцент, строгая музыкального произведения, его игра будет выразительной и интересной.

Выразительное исполнение требует правильной фразировки. Под правильной фразировкой следует понимать умение исполнителя передать в своем исполнении содержание каждой музыкальной фразы и всего произведения в целом. Музыкальная фраза — это предложение в контексте произведения, которое связано с другими музыкальными предложениями на протяжении произведения. Для того чтобы правильно определить границы музыкальной фразы, от первой до послед-

ней ноты фразы проводят линию, которая называется «линией фразировки».

Что касается простейшей схемы выразительной фразы музыкальной фразы, то начало фразы обычно исполняется нежно, с большим развитием мелодии, идущее как crescendo, повышается в какой-либо момент, кульминацией которой музыкальная фраза к концу фразы звучит обычно как крик (видит и слышит).

Если музыкальное произведение состоит из двух предложений, второе предложение предложения фразы сходны по содержанию, а третье является новым началом, то мы имеем дело с простой музыкальной фразой. В такой форме записаны четвертое, пятое, шестое и т.д.

ВАЛЬС

В темпе вальса

В. А. МОЦАРТ

8 5 2 9 3 6 2

4 5 1 2 2 2 3 5 3 1 1

1 2 4 3 5 2 3 5 2 1

Примечание: трехцветная форма делится на три задела, т. е. каждый третий элемент повторяется первого (или второго) раза, а каждый разный элемент в себя собой новый материал. В этой форме на первом и втором месте много лесен и шаг для педальных инструментов.

ЛАТВИЙСКАЯ НАРОДНАЯ ПОЛЬКА

Скоро

А. ЖИЛИНСКИЙ

1 2 1 4 1 2 1 3 5 4 3 2 1

1 2 3 4 5 6 4 3 2 1 2 3 4 5 6 4 3 2 1

Более сложная форма — рондо, в которой написаны многие заключительные части сонат и симфоний различных композиторов. — воист свое происхождение имеет в куплетной форме, в которой пишутся некоторые вокальные произведения.

Для куплетной формы характерны две ее особенности — два раздела куплет и припев, музыка которых повторяется несколько раз подряд. Текст куплета при повторении меняется, а текст припева остается неизменным. Так построены многие народные песни, частушки.

В музыкальной практике часто встречаются со-

числения, в которых (каждому) берет какую-нибудь тему и несколько раз повторяет ее целиком, но каждый раз в измененном виде; такие композиции называются вариациями.

XVI. ГОМОФОНИЯ И ПОЛИФОНИЯ

Музыкальные произведения в одном или нескольких голосах, наиболее выразительных, и остальные голоса и тракты воспринимаются роль (считаются аккомпаниментом), называются произведениями гомофонического склада.

СИЦИЛИЙСКАЯ ПЕСЕНКА

Шаловливо

Р. ПУМАН

Second system of the musical score, continuing the melodic and harmonic lines from the first system.

Fourth system of the musical score, concluding the piece with a final cadence.

В тех случаях, когда тотчас, составляющие музыкальную ткань произведения, являются самодостаточно по своему и сравнительному значению, склад произведения называется полифоническим:

ПОЛИФОНИЧЕСКАЯ ПЬЕСА

Умеренно, протяжно

С. ШЕВЧЕНКО

Целлофонический стиль характерен для русской народной песни и для многих произведений русских и зарубежных композиторов.

Изучение произведений целлофонического стиля способствует и учащему: умение слушать, несколько одновременно звучащих мелодических голосов. Развитие над целлофоническими произведениями способствует развитию музыкального слуха и приобретению необходимых навыков фортепианной игры.

XVII. СОВЕТЫ УЧАЩИМСЯ

Каждый учащийся должен стремиться овладеть необходимыми навыками фортепианной игры, чтобы иметь возможность исполнять на фортепиано пьесы различного характера.

Изучение упражнений, гамм, аккордов, арпеджио и этюдов является важным средством для достижения этой цели.

Для того чтобы достичь хороших результатов в занятиях, необходимо регулярно, ежедневно заниматься за фортепиано (предпочтительность занятий должна быть не менее один часа в день).

Наряду с изучением теоретических разделов «Самучителя» с первых же дней занятий надо приступать к выполнению практических заданий (начиная с раздела IV).

В дальнейшем каждое занятие должно включать в себя следующие по характеру материалы: 1) упражнения, гаммы, аккорды, арпеджио; 2) этюды; 3) пьесы.

Упражнения играют на первом этапе обучения — до начала работы над пьесами.

Гаммы, аккорды и арпеджио входят как основные материалы в программу каждого занятия.

Этюды представляют музыкальные пьесы, ставящие своей целью о техническое развитие учащегося (приобретение навыков быстрой, отчетливой игры).

Упражнения, гаммы, аккорды, арпеджио и этюды должны занимать не менее 30 минут при ежедневных занятиях длительностью в 1 час; если учащийся располагает большим временем для занятий, он должен соответственно увеличить число минут, отводимых для технической работы.

Необходимо сделать, чтобы учащийся разучивал одновременно пьесы различного содержания: веселые, лирические, печальные, таинственные, шуточные, певучие, парадоксальные.

Изучение восточного материала должно идти в по-

следовательности, указанной в прилагаемом «Самучителе».

Приступая к разучиванию пьески, учащийся должен еще раз еще раз прежде всего уяснить себе содержание пьески, музыкального произведения. Для этого ему рекомендуется внимательно прочитать, как он обозначены указанными автором предельными возрастными и характерными пьесы. Необходимо определить тональность, размер, в котором пишется пьеска. После этого желательно проиграть всю пьесу целиком для того, чтобы достигнуть представления о ней в целом.

При недостаточном овладении техникой исполнения с места допустима первоначальная разбор пьесы каждой рукой отдельно.

Далее следует тщательно разучивать пьесу каждой рукой отдельно. При этом необходимо придерживаться точного выполнения нотной записки.

Все элементы нотной записки — ноты, ритм, динамические оттенки, артикуляция — должны привлекать к себе внимание учащегося. Каждый должен стремиться не к формальному выполнению нотных знаков, а к живой фазировке и отчетливой передаче характера пьески. Те места, которые составляют для учащегося особую трудность, следует учить отдельно.

Овладев достаточно свободно партией каждой руки, учащийся может переходить к разучиванию пьесы двумя руками, но сначала возвращаясь к достоянию партии каждой руки отдельно. При овладении необходимо о характере рекомендует начинать играть медленно; когда учащийся освоится с пьесой в медленном темпе, следует постепенно переходить к настоящему темпу. При разучивании пьески полезно попеременно играть по мере владения с игрой без счета, следуя за качеством звучания.

Каждый учащийся достаточно познакомиться с нотной грамотой, ему следует овладеть, помимо учебного материала, чтением пьесы также из «Хрестоматии» и из различных других сборников. Так же как чтение очерков художественной литературы расширяет наш кругозор, так и чтение пьес способствует развитию нашего музыкального мышления и вкуса.

Следует приветствовать исполнение пьески ряда песенной (сочетаниями фортепиано с вокалом, скрипкой или другими инструментами). Аккомпанементу не следует быть инструментальным, учащийся должен приобретать ансамблевые навыки и может быть активным участником музыкальной деятельности.

СПИСОК ПРОИЗВЕДЕНИИ, ПОМЕЩЕННЫХ В ПЕРВОЙ ЧАСТИ

Латышская народная песня	14
Украинская народная песня «Ой, линула обручя»	15
Русская народная песня «Во саду ли, в огороде»	15
И. Гайдн. Тема из симфонии	15
Белорусская народная песня «Б гайце зямляны»	18
А. Маршалева. На заре ты еще буди	18
Белорусская полька «Янка»	18
Белорусская народная песня «Сянка и Грынка дзелалі дуду»	19
С. Прокофьев «Вставайте, люди русские», Хор из кинофильма «Александр Невский»	19
П. Чайковский. Мой Лизюлек так уж мал	20
В. Моцарт. Ария Дон-Жуана из оперы «Дон-Жуан»	21
Старинная французская песня	21
Старинный танец «Контрданс-экосез»	22
Л. Бетховен. Танец	23
С. Гуляев-Артемюковский. Романс Оксаны «Месца мой ласны» из оперы «Запорожец за Дунаем»	23
О. Бер. Темный лес	24
М. Крутицкий. Зима	24
Русская народная песня «Вина по матушке по Волге»	27
В. Моцарт. Отрывок из оперы «Волшебная флейта»	28
Ф. Шуберт. Форель	28
И. Дунаевский. Дальняя сторожка	37
М. Глинка. Сладкий хор из оперы «Иван Сусанин»	38
Г. Телеманн. Отрывок из фантазии	39
Д. Верди. Маон из оперы «Аида»	39
В. Моцарт. Менуэт	41
Чешская народная песня «Янчех»	42
М. Глинка. Танцы из оперы «Иван Сусанин»	43
Л. Бетховен. Экосез	43
Ж. Б. Векерлен. Детская песенка	44
Ж. ф. Рамо. Тамбурина	45
Л. Бетховен. Турецкий марш	46
Чешская народная песня «Анжушка»	47
Г. Свиридов. Грустная песня	48
Ф. Шопен. Желание	49
В. Моцарт. Ария Фигаро из оперы «Свадьба Фигаро»	50
В. Моцарт. Вальс	50
А. Жяликиске. Латвийская народная полька	51
Р. Шуман. Силезийская песенка	52
С. Шерчерико. Полифоническая пьеса	53

ВТОРАЯ ЧАСТЬ ХРЕСТОМАТИЯ

№ 1. «ОПІ, ДЖИЩІЛІПЕ, ДЖИГМІПЕ»

Український народний танець

Довольно скоро

* К приближению, отмеченным звездочкой в конце раздела
используйте мелодические акценты.

2 АЛЛЕГРЕТТО ИЗ СЕДЬМОЙ СИМФОНИИ

Л. БЕТГОВЕН

Allegretto [не очень быстро]

f

p

Tutti Simile

pp

3. ВДОЛЬ ПО УЛИЦЕ МЕТЕЛИЦА МЕТЕТ

A. BARTALONE

Умеренно *legato*

p

4man legato

rit.

a tempo

rit.

a tempo

f

mf

4. РОДИНА СЛЫШИТ

Maestoso (Торжественно)

Д. ШОСТАКОВИЧ

Музыкальный фрагмент, состоящий из трех систем нотации. Каждая система включает верхнюю и нижнюю октавы. В начале первой системы обозначено динамическое звучание *p*. В конце третьей системы — *pp*. Над нотами присутствуют различные указания по исполнению, включая цифры (1-5) и звездочки (*). В нижней части нотных систем нанесены аккорды и ритмические знаки.

5. АРІЯ

Andante

И. С. БАХ

Музыкальный фрагмент, состоящий из двух систем нотации. Каждая система включает верхнюю и нижнюю октавы. В начале первой системы обозначено динамическое звучание *mf*. В начале второй системы — *pp*. Над нотами присутствуют различные указания по исполнению, включая цифры (1-5) и звездочки (*). В нижней части нотных систем нанесены аккорды и ритмические знаки.

№ 9. ПО ДОЛИНАМ И ПО ВЗГОРЬЯМ

С. АУРЮВ А. В. АЛЕКСАНДРОВ

Тема марша

7. КУПЛЕТЫ ТОРЕАДОРА

из оперы «Кармен»

Ж. БИЗЕ

Чётко, в темпе марша

Не спиши

¹Движение оттап в базу, переизменила гуденке волонки, исподняеся в качение всей массы тела.

9. ПЕСЕНКА ГЕРЦОГА

из оперы «Рисолевич»

Allegretto [Оживленно]

№ 100.10

13. ПОДМОСКОВНЫЕ ВЕЧЕРА

Не слеза

В. СОЛТОВИЦКИЙ

mp

staccato

8-1

Для окончания

8t.

II. МАТРИЦКА ГОЛУБУШКА

Исторички во

А. КУЧИК

Быстро и легко

не связано

*rit. * 2da * rit. * simile*
 Медленно

Первоначальный темп

*rit. * 2da * rit. * simile*

Подвижно

Л. БЕТХОВЕН

• 14. КАВАТИНА ЛЮДМИЛЫ

из оперы «Руслан и Людмила»

Умеренно скоро. Шутливо

М. ГЛИЦКА

* 15. ВАЛЬС

из оперы «Евгений Онегин»

П. ЧАЙКОВСКИЙ

В темпе вальса

16. И ОНЬАТЬ ВО ДВОРЕ

В темпе и характере вальса

А. ОСТРОВСКИЙ

rit.

a tempo

№ 17. ПЕСНЯ-МАРШ

из кинофильма «Здравствуй, Москва!»

Ч. ПЕГИН

В темпе марша

Музыкальное произведение «Песня-Марш» (№ 17) из кинофильма «Здравствуй, Москва!», автор Ч. Пегин. Темп: В темпе марша. Динамика: *mf*, *tr poco*. Фигуры пальцев: 2, 5, 7, 2-5, 5, 6, 4, 5, 4, 3, 5, 2, 1, 2, 5, 5, 2, 2, 5, 2, 2, 4, 1, 5, 2, 3, 2, 1, 2, 1, 2, 3, 2.

№ 19. ПОСЛАВЛЕНСКАЯ ПЕСНЯ

Л. БЕТНОВИЧ

Spiritoso ma non troppo presto [С воодушевлением, но не очень скоро]

20. САЛТА ЛЮЧИЯ

Итальянский народный песня

В спокойном движении

21. ВАЛЬС

1-я редакция

В темпе павеса

П. ЧАЙКОВСКИЙ

Меренно

con espressione

pp *Конец* *mf*

f *p*

poco rit.

mf *dim.*

С начала до слова „Конец“

№ 23. ВАЛЬС

из балета «Спящая красавица»

В темпе вальса

И. ЧАЙКОВСКИЙ

pp

ritalle

p

p

С начала 40-х годов „Космос“

№ 24. ТАЛІЦІ МАЛЕНЬКИХ ЛЕБЕДЕЙ

из балета «Лебединое озеро»

П. И. ЛЕВКОВИЧ

Allergo moderato [Умеренно скоро]

p

sempre staccato

mf

simile

p

pp

25. Я ЛЮБЛЮ ТЕБЯ, ЖИЗНЬ

Э. КУЧМАЦОНСКИЙ

Сдержанно. Выразительно

позуко

mf

позуко

1. 2.

Tempo di valse [Темп вальса]

p *espressivo* *simile*

p *cresc.*

dimin. *p*

con passione *f*

First system of a musical score in G major, 4/4 time. The right hand features a melodic line with slurs and ties, while the left hand provides a harmonic accompaniment with chords and single notes. Fingerings are indicated by numbers 1-5.

Third system of the musical score, featuring a first ending (1.) and a second ending (2.). The first ending is marked *mf* and the second ending is marked *p*. The system concludes with a double bar line.

27. ХОР СОЛДАТ

из оперы «Фруа»

Ш 17110

Allegretta. Tempo di marcia [Оживленно. Темп марша]

legato

№ 28. ВАЛЬС

из оперы «Фауст»

Ш. ГУНО

В темпе вальса

129. ПЕСНЯ О МОСКВЕ
из оперетты «Спартак и Вавилон»

Умеренно

Г. ХРЕЧЕНКО

№ 30. ОСЕННИЙ СОН

Старинный вальс

Бесшумно
Довольно медленно

Вальс
Умеренно

31. СЛАДКАЯ ГРЕЗА

ИИ ЧАПКОВСКИЙ

Умеренно

p с большим чувством

32. ВАЛЬС

А. ГОЛЬЦОВ

Довольно скоро

legato

p con dolcezza

simile

1. 2.

sf

Конец

p

1. 2.

mf *f* *sf*

risoluto

С начала до слова «Конец»

Andante (не спеша)

p *espressivo*

p

mp

mf

un poco più agitato

1 Знак * указывает на необходимость снять руку с

№ 54. ПІРАЇВЬСЬКА ПОЛЬКА

Аллегро (Схоро)

С. ПАВЛУЧЕНКО

№ 35. ВАЛЬС

Allegro moderato [Умеренно скоро]

© ИМЛ ИТ

Lento ma non troppo (Не очень медленно)

con malinconia

rit. Tempo I

37. БУХЕНВАЛЬДСКИЙ ПАБАТ

Б. МУРАВЕВ

В темпе марша

Для одиночного

38 ПІСНІЯ О РОДИНЕ

на кичефалька «Шірма»

В темпе марша. Енергично

П. БУГАЄВСЬКИЙ

Музична партитура для фортепіано, написана П. Бугаєвським. Твір виконаний у темпі марша, енергично. Партитура складається з п'яти систем нот, кожна з яких містить дві лінії (скрипка та альт). У першій системі вказано динамічне позначення *f* та позначення *2da*. Друга система містить позначення *3da*. Четверта система містить позначення *4da*. Партитура включає різноманітні нотні знаки, такі як восьмі та шістнадцяті ноты, паузи та лінії, що об'єднують ноты.

108

Kresco mp

Cresc.

ff

39 ДУЭТ САФФИ И БАРНИКАЯ

из оперетты «Цыганский барон»

И. ШТРАУС.

Andante (не спеша)

1. *p*

2. 5. 2. 5.

3. 5. 4. 5.

1. 2. 3. 4. 5.

1. 2. 3. 4. 5.

10 ДУЭТ СЕЛЫВЫ И ЭДВИНА

из оперетты «Эдвин»

И. КАЛЬМАК

Allegretto grazioso — Оживленно, изящно!

Primo al raddio (Vivace assai)

Fourth system of the piano score. The tempo and character change to *Primo al raddio (Vivace assai)*. The music is more rhythmic and driving. A *simile* marking is visible in the lower part of the system. The system ends with a double bar line.

Fifth system of the piano score, continuing the *Primo al raddio* section. It features a mix of chords and melodic lines. The system ends with a double bar line.

Иррамануш

Second system of the piano score. The right hand continues the melodic line. The left hand has some notes marked with a '1' above them. The system concludes with a double bar line.

Third system of the piano score. The right hand continues the melodic line. The left hand has notes marked with a '2' above them. The word *stabile* is written below the left hand. The system concludes with a double bar line.

Fourth system of the piano score. The right hand continues the melodic line. The left hand continues with chords and single notes.

Fifth system of the piano score. The right hand continues the melodic line. The left hand has notes marked with a '3' above them. The system concludes with a double bar line.

Moderato [уверенно]

First system of a piano score. The right hand features a series of chords with fingerings 5, 6, 7, 6, 5, 4, 3, 2, 1, 2, 3, 4, 5, 6, 5, 4, 3, 2, 1. The left hand has a rhythmic accompaniment with fingerings 2, 1, 2, 3, 4, 5, 6, 5, 4, 3, 2, 1. The system concludes with a *cresc.* marking.

Third system of a piano score. The right hand features arpeggiated chords with fingerings 1, 2, 3, 4, 5, 6, 5, 4, 3, 2, 1. The left hand has a simple accompaniment. A *cresc.* (crescendo) marking is present in the middle of the system.

С начала до слова «Конец»

Largo

43. ПРЕЛЮДИЯ

© ШОПЕН

Andante

p dolce

Andante sostenuto [Во снама, сержапно]

p пр. рука

p cantabile

dim. *p*

945. ПЕСНЯ СОЛІВ'ЄВІЙ

музика і драме «Пер Гюнт»

Andante [Не співає]

3 1841

Allegretto tranquillamente

Andante

a tempo
cresc. *f* *d.rit.* *p*

pp *smile*

poco rit. *Andante* *colpato*

mf *p* *pp*

*) 46. ГИМН ДЕМОКРАТИЧЕСКОЙ МОЛОДЕЖИ МИРА

А. НОВИКОВ

Темп марша

ЭТЮДЪ!

1

В ПЕСНИА

Аллегро (Скоро)

f

f

p

p

poco rit.

Allegro [Скоро]

К СЕРИИ

Allegro [Скоро]

К СЕРИИ

Allegro [Скоро]

К СЕРИИ

Allegro [Скоро]

X. ПРИБИ

Allegro [Скоро]

7

X. ПРИБИ

Allegro moderato [Умеренно скоро]

X. ПРИБИ

(Тема Палазани)

П. БЕЖКОЕЦ

Moderato "Смертный"

A. L. RUBIN

Fourth system of the musical score, concluding the piece. The right hand melody ends with a grace note. The left hand accompaniment concludes with a few chords.

Allegro [Скоро.]

А. ГИТЛИК

Allegro [Скоро]

K. 111.11

13

Allegro [Скоро]

K. 111.12

Allegretto [Оживленно]

С начала до слова «Конец»

Allegro [Скоро]

К. П. П. П.

Tempo di valse

A. JUNYAH

С начала до слова «Конец»

Allegro [Скоро]

А. ДВОРЖАК

Allegro vivo energico [Скоро, живо и энергично.]

Molto vivace [Очень живо]

К ЧЕРНИ

Allegro vivace [Скоро, живо]

Allegretto

cen do

p

2 2 1

Быстро

K. 117111

1 4 1 4 1 3 5

1 3 1 3 1 1

1 4 1 3 1 2 1 5 2 1 2

1 5 1 4 1 3 1 2 1 3 1 2 1

1 2 1 3 1 4 1 3 1 2 1 3 1 2 1 3

1 2 1 4 1 3 1 2 1 3 1 2 1 3

МЕТОДИЧЕСКИЕ ЗАМЕЧАНИЯ

№ 1. Ой, джигуне, джигуне

Пьеса написана в форме простых вариаций, причем тема, мелодия песни все три раза остается неизменной (меняется только гармоническое сопровождение).

Аkkомпанемент имеет самостоятельное выразительное значение. Разобрав и выучив партию каждой руки отдельно, соедините затем их вместе. Выделяя мелодию, прислушайтесь к звучанию аккомпанемента.

Такты 1—4. Вполне возможно и целесообразно здесь и в аналогичных местах увеличить протяженность лиг, как это указано пунктирной линией; в тактах 15—24 постарайтесь из двух одновременно звучащих нот в правой руке выделить верхние звуки. Не забывайте, что мелодия песни в это время играет левой рукой.

Фермата в такте 32 удлиняет данную ноту на одну четверть.

№ 3. Вдоль по улице метелица метет

Главная трудность первых тактов пьесы заключается в разных штрихах в партиях правой и левой руки. Мелодия (партия правой руки) должна исполняться легато, а аккомпанемент (партия левой руки) — *non legato*.

Для этого необходимо учить партию каждой руки отдельно, вслушиваясь в плавный, напевный характер мелодии и в мягко звучащие «переборы» аккомпанемента.

Если в первом восьмитакте слышится пение солиста, аккомпанирующего себе на гитаре или мандолине, то с такта 10 как бы вступает хор. Аккорды в партии левой руки исполняются почти легато, звучность становится более насыщенной.

№ 6. По долинам и по взгорьям

Правильное выполнение динамических оттенков здесь помогает раскрыть художественный образ — приближение и постепенное удаление отряда, поющего песню. Исполнение аккомпанемента должно подчеркивать маршеобразный характер пьесы.

Определенную трудность представляет соединение партий обеих рук, исполняемых различными штрихами (*legato* в правой руке и *staccato* в левой).

Добейтесь сначала точного исполнения текста каждой рукой отдельно. Соединяя обе партии вместе, вслушивайтесь в звучание.

Исполняя мелодию *legato*, снимайте руку в конце фраз; при этом должна получиться пауза, как у певца, когда он берет дыхание.

В такте 5 «дослушайте» *фа* в верхнем голосе левой руки до конца длительности этого звука.

В тактах 7 и 11 нота *фа* в партии левой руки, за-

ключенная в скобки, практически не берется, так как этот звук есть в партии правой руки.

№ 7. Куплеты Тореадора

Сочетание певучей, вокальной мелодии с четким, маршеобразным аккомпанементом, исполняемым *staccato*, представляет определенную трудность при разучивании пьесы.

Внимательно и точно выучите аппликатуру в партии левой руки.

Форшлаг следует играть легко и коротко, почти одновременно с основным звуком. Для этого максимально облегчите палец, берущий форшлаг, перенеся нагрузку на палец, исполняющий основной звук. Отработайте этот прием отдельно. Шестнадцатые ноты играйте тише, чем восьмые. Беря двойные ноты и аккорды правой рукой, выделяйте верхний мелодический голос, для чего поучите такие места правой рукой отдельно, слегка наклонив кисть руки вправо, к пальцам, ведущим верхний голос.

В тактах 17 и 19 после выдержанных звуков следует начинать мелодию более тихим звуком. Указание *p* (такт 20) относится к мотиву в партии левой руки. В такте 24 надо выучить отдельно левой рукой трудную гамму.

№ 8. Волянка

Волянка — народный инструмент, сохранившийся до наших дней в музыкальном быту многих западных стран и некоторых народностей Советского Союза. В тактах 1, 2, 5, 6 и аналогичных передан напев волянки; в тактах 3, 4 и им подобных *riano* наступает внезапно. Противопоставление оттенков — *mf* и *p* или *f* и *p* — очень характерно для музыки XVIII века. Ноты не должны сниматься остро и отрывисто; все время надо следить за певучим характером мелодии.

№ 9. Песенка Герцога

Известный и любимый всеми отрывок из популярной оперы Верди «Риголетто» является по своему жанру вальсом. Для передачи вальсообразного характера пьесы следует много внимания уделить работе над партией левой руки. Первую восьмую в каждом такте надо брать несколько глубже второй и третьей. Не беда, если басовый звук будет длиться дольше последующих двойных нот. Левая рука на первый басовый звук опускается вниз, а на вторую и третью восьмые в каждом такте поднимаются вверх от клавиатуры.

Очень хорошо, если при разучивании партии правой руки напевают слова песенки; это способствует выработке более естественной и осмысленной фразировки.

№ 11. Мазушка-голубушка

Обратите внимание на полуречитие и красную звуку при исполнении этой лирической задумчивой русской песни.

Восьмые ноты и мелодии следует брать более глубоким и сильным звуком, шестнадцатые требуют легкого и прозрачного звучания. Тимп и спикойно, слушая себя, оканчивайте фразу, Аккумуляторы и аккумуляторы также и, но возможности, логато. Педаль рекомендует брать запаздывающую.

Лучше не сгибать руку в конце тактов 2 и 6, объединяя одной линией всю фразу по четырем тактам. В такте 13 рекомендуется степенно после lento поведет мелодию к наиболее яркой ее точке *mf*. В такте 14 фермата увеличивает длительность звучания еще на одну восьмую.

№ 12. Катинка

В первом и последнем восьмитактах песни звучит дуэт женских голосов (партия правой руки) и задорный аккомпанемент дирижера (партия левой руки). Мелодичные мелодии песни льют из уст дирижера, представляя известную трудность для исполнителя.

Верхний голос в терциях должен звучать блестяще, ярко; нижний голос принадлежит пианино и находится в основном на вторых являе. Партия правой руки надо учесть особенно, следя, чтобы пальцы, особенно в мелодии ведомого голоса, как можно сильнее погружались в клавишу и извлекали более глубокий звук.

№ 13. Сунок

Характер аккомпанемента в этой песне мягкой, несколько монотонной. Педаль лучше брать более подвижную. *Sordato (sf)* и иной пикс аккомпанемент следует исполнять перекатом, как бы выходящим и углубляя отмеренные звуки. Выделите в терциях тактов 13 и 14 мелодические верхние звуки. Исходные звуки в тактах 17—19 помогут мягким, бичонным позачинавля части руки.

№ 14. Катинка Людмила

Здесь следует тщательно изучить различные приемы извлечения звуков (штрихи), указанные автором в нотной тетради. Одни звуки должны быть взяты стаккато, другие *legato*; некоторые опорные звуки отмечены акцентами или черточками (то есть их длительность должна быть полностью выдержана). Обильно штрихов необходимо для передачи задорного, лукавого, шаловливого характера известной арии.

№ 15. Вальс из оперы «Евгений Онегин»

Здесь исполняется лиричная танцевальная характер, изящество музыки. Для этого необходимо:

- 1) в партии правой руки делать легкие акценты на сильную долю каждого такта;
- 2) в партии левой руки выделять басы; аккор-

ды во не смет *dim* и три брать легким и красочно-звучным;

- 3) точно исполнять штрихи в правой руке;
- 4) точно делить паузы;
- 5) педаль (кроме тактов 31 и 36) надо брать прямую и подвижную, снимаю ее на слез *dim*.

В первом такте и аналогичных следует тише и легче играть восьмые в колонии.

Три такта (такты 15—20) можно объединять одной линией.

В тактах 34 и 36 педаль предпочтительнее брать запаздывающую.

№ 17. Песни-марш

Как во всяком марше, в данной песне первая (сильная) доля каждого такта должна звучать не только сильнее и определеннее, чем вторая, третья и четвертая. Правую педаль следует нажимать согласно указаниям в нотах, обращая внимание на то, чтобы нога опускалась ритмично одновременно с правой нажимающей клавишью. (Такая педаль называется *прямой*.)

Партия левой руки, передающая бодрый характер шага марширующей колонны, исполняется *non legato*.

Во втором такте в аналогичных партии правой руки следует, не отпуская клавиши, беззвучно произвести указательную подмену пальцев.

№ 19. Шотландская лесня

Изюминка партии левой руки, поспрайтесь, передать вальсообразный характер аккомпанемента.

Педаль лучше брать короткую и запаздывающую.

Объединяйте отдельные мотивы ритмические во фразы по два такта, руководствуясь составленными дидактическими советками. В каждом мотиве надо стремиться к последнему звуку, облегчая звучание последующих нот.

В конце такта 4 после инструментальногоступления пишется *dim* *legato*. Углубите звук и мелодии, играйте не *legato*, выделяйте верхние звуки в терциях. Обратите внимание на точность ритмической фигурки в мелодии (такт 12).

Звук *p* (такты 6, 7 и другие) означает значительный по силе акцент.

№ 22. Мелодия

Подобного типа мелодии требуют от исполнителя «лиричного дыхания». Это значит, что фразировка должна имитировать сравнительно большой отрезок мелодии. Например, первая фраза охватывает начальные 4 такта, второй же четвертак является следствием фразой, в которой случается ослабление. Оба этих предложения составляют период. Партия левой руки является в синхронизированном ритме, балансируя чему складается ощущение плавного движения. Можете предложить себе, что певец исполняет «Мелодию» во время прогулки в лодке на реке.

№ 23. Вальс из балета «Спящая красавица»

Трудность исполнения первой части и ритмика этого вальса в том, что в партии правой руки со-

единяются и мелодия, и аккомпанемент. Необходимо отдельно выучить верхний голос указанной аппликатурой, хорошо «пропевая» мелодию. Затем партию правой руки учат целиком — мелодию полнозвучно, аккомпанемент *piano*. Выделить мелодию в верхнем голосе поможет небольшой наклон кисти руки вправо.

Четвертные ноты в аккомпанементе старайтесь играть легко и коротко, мелодию же играйте легато. В средней части необходимо отдельно поработать над партией левой руки.

В тактах 23, 24 объедините восьмые одной лигой, идущей от партии левой к партии правой руки.

Мелодия в тактах 25—30 (партия правой руки) изложена синкопами, что несколько затрудняет ритмическую сторону исполнения. Рекомендуем учить это место отдельно со счетом вслух.

№ 24. Танец маленьких лебедей

Весь отрывок идет под аккомпанемент отрывисто звучащих басов (партия левой руки). Разучивая его, исполнитель должен следить, чтобы рука не поднималась высоко над клавиатурой. Стаккато получается лучше, если исполнять данный штрих пальцами, активно отталкивающимися от клавиш.

Пьеса четко делится на три раздела (второй начинается в такте 6, третий — в такте 10). Третий раздел повторяет первый; последние три такта танца являются кодой, то есть заключением. Такое представление о форме очень помогает исполнителю. Кроме того, при работе над сочинением необходимо разделить его на ряд частей и учить каждую отдельно. Лучше всего провести это разделение указанным выше образом.

В тактах 2, 3 и аналогичных следует обратить внимание на точное исполнение тридцатьвторых; они задуманы как быстрые ноты и не должны превращаться в шестнадцатые.

В такте 3 пальцы правой руки держат первую терцию в то время, как левая рука (пятый палец) снимает отрывисто бас. Подобные случаи требуют специальной тренировки на координацию движений.

№ 26. Наталия-вальс

Музыкальные фразы в этом вальсе начинаются со счета *два*. Следите, чтобы первый звук в каждой фразе был более слабым. Синкопы в мелодии в такте 9 и следующих подчеркивайте, как бы мягко «приседая» на них. Перед синкопами снимайте руку коротко и легко.

В средней части вальса мелодия изложена октавами. Выделяйте в них верхние звуки — это придаст мелодии большую яркость. В такте 25 возьмите *до* и *ре* в левой руке одним первым пальцем, поставив его поперек обеих клавиш. Такой прием облегчает исполнение широких, многозвучных аккордов.

№ 28. Вальс из оперы «Фауст»

Основной трудностью этого вальса является несоответствие штрихов в партиях правой и левой рук. Левая рука на протяжении всей пьесы исполняет обычную и в каждом такте одинаковую фигуру вальсового аккомпанемента: глубокий бас и два

легко звучащих аккорда. Партия правой руки гораздо разнообразнее: здесь и синкопы (ударения на слабую долю такта, например в тактах 5, 7), и короткие мотивы, исполняющиеся легато (такты 7—9 или 9—11), и более длинные отрезки мелодии, когда рука ни разу не покидает клавиш (такты 49—54), и эпизоды, в которых правая рука пианиста играет приемом острого стаккато (такты 5 и 7 до конца). Все эти подробности должны быть по возможности тщательно разучены; в сочетании с однотипным аккомпанементом они создают красивое звучание всемирно известного вальса.

№ 29. Песня о Москве

Мелодия песни, написанной в характере спокойного вальса, должна исполняться легато. Руку следует снимать только на паузах. В такте 11 партия правой руки изложена двухголосно, то есть *ре* в мелодии должно звучать до конца такта и более полнозвучно, чем второй голос. В тактах 17—19 выделяйте верхний голос, по возможности играя его легато.

Аккорд в левой руке (такт 29) можно взять арпеджиато.

В такте 34 звуки *до* и *ре* первой октавы (в правой руке) следует взять одним первым пальцем. (См. № 26. «Наталия-вальс».)

В такте 47 нота *ре*, в такте 51 нота *ре-диез* в правой руке берутся только один раз.

Разберитесь внимательно в голосоведении и ритме такта 58, сосчитайте его вслух.

№ 30. Осенний сон

Мелодия во вступлении находится в партии левой руки. Звучание ее должно быть очень выразительным, виолончельным. Собственно вальс начинается с изложения мелодии в партии правой руки. Долгие, выдержанные мелодические звуки должны исполняться связно, а аккорды и двойные ноты легко сниматься.

В тактах 20—22 и аналогичных обратите внимание на ноты, объединенные скобкой; хотя они написаны на нижнем нотоносце, но их следует исполнять правой рукой.

№ 33. Прелюд

Выразительная мелодия прелюда звучит на фоне повторяющихся аккордов. При разучивании этих триолей желательно, чтобы пальцы левой руки брали аккорды в тесном контакте с клавишами.

Здесь мы встречаемся с такого типа педализацией, при которой нога опускает рычаг правой педали после взятия аккорда. Такая *запады в аю щ а я* педаль должна быть разучена отдельно «левой рукой и правой ногой». Только после создания красивого фона на чистой педали следует присоединить партию правой руки, которой поручен ведущий мелодический голос.

№ 34. Итальянская полька

Точно исполняйте указанные автором штрихи в крайних частях пьесы. Это придаст исполнению легкость, изящество и остроту.

В средней части пьесы всю партию правой рукой следует играть десато. Точку возврата указывают акценты.

В аккордах правой руки мелодические ветки и звуки десато ясно «проецируются». Три такта (такты 45—47) в партии правой руки образуют одну линию.

№ 35. Вальс

Для вальса, как принято, характерен упор на первую (сильную) долю такта. Здесь же мелодия в партии правой руки во многих тактах (например, в тактах 1, 2, 3, 5, 8 и т. д.) начинается на второй (слабой) доле, на которой композитор ставит знак акцента. Левая же рука пианиста всегда должна играть перелый басовый звук темнее и глубже.

Такое несоответствие акцентов в партии обеих рук и составляет наибольшую трудность пьесы.

№ 36. Элегия

Фрагментические факты, объясняющие мелодию, предполагают: инвариантность исполнения пауз там, где они выписаны (такты 16). В тактах 26—29 акцент покажите перекрестку мелодических голосов в партии обеих рук. В такте 32 распределение пьесы между двумя руками, сделанное для удобства исполнения, не должно нарушать тонкости и ритмическую транскрипцию тридцатьвторых нот.

№ 38. Песня и Родник

Аккордовый характер исполнения партии правой рукой делает затруднительным исполнение мелодии десато. Вместе с тем это необходимо; для достижения указанного цели следует изучить точно ангажатуру и в отдельных местах поиграть себе вслух.

Аккомпанемент по характеру десато быть не может. Вальсы следует играть определенно и коротко.

Правую руку необходимо играть отдельно, различая в двух звуках мелодического локрита пичеса и более тихое звучание аккомпанемента.

№ 39. Дуэт Саффи и Барнакка

При игре кисти двойным ходом с выделением верхнего голоса на пальцы одной и той же руки ложатся разные задачи. Следящие пальцы — четвертый и пятый — должны при этом нести гораздо большую нагрузку, чем более сильные пальцы — второй, третий и первый. Действительно ведь именно четвертому и пятому пальцам принадлежит «клетка» мелодию, а остальным — «оборачивать» веревку» сло-

жу или просто аккомпанировать ему. Для того чтобы первый голос в аккорде (такты 22, 23, 33, 36) прозвучал вверху, пальцы, ведущие мелодию, должны играть по крайней мере в два раза сильнее, чем первый палец, играющий нижней частью. Палец не должен садиться, чтобы надоль правой руки была несколько наклонена к пятому пальцу, так как при этом легче выработать первый голос. Разумеется, «экопреледом» все время является слух исполнителя.

№ 40. Дуэт Сильвы и Эвьяки

Для игры сменными октавами верхний голос надо исполнять десато (для чего педальница соответствующим аккомпанементом указана в аккорде). Нижние звуки октавы могут, наоборот, звучать не слишком связано, даже если легато. По мере увеличения общей сложности звучания (как, например, на последней страничке локрита) вполне уместны небольшие движения кистей исполнителя: при этом волевые приказы передаются через руки и дальняя пианиста механика инструмента. В результате звучность становится более скрывой и тонкой.

№ 44. Песня без слов

Формой, аккомпанементом для песни является четко звучащие трини восьмых. В пьесе звуки такта они распределены между обеими руками, а с такта 3 их исполняет одна левая рука. Следует внимательно изучить этот переход (такты 2, 3), чтобы добиться одинакового звучания аккомпанемента, независимо от того, исполняется ли он обеими руками или только левой.

№ 45. Песня Сольвейг

Песня начинается с небольшого вступления. Это как бы вступит наступившего рожка. После фертяты (остатки) на доминанте начинается (с такта 9) сама песня. Здесь серьезным заданием является плавное переход десато при ведении мелодии правой рукой. Пусть исполнитель во время игры не стесняется слегка подвигать мелодию, пусть этот плавный переход является в реальное звучание инструмента, не забывая, что исполняемый палец звук не должен никогда быть «заморожен».

№ 46. Гимн демократической молодежи мира

Фортепианное переключение этой песни требует больших рук и навыка исполнения аккордов.

Рекомендуем по изучению пьесы некоторое время поработать над исполнением четырехзвучных аккордов в разных тональностях, каждой рукой отдельно и двумя вместе.

**КРАТКИЙ
БИОГРАФИЧЕСКИЙ УКАЗАТЕЛЬ КОМПОЗИТОРОВ,
ЧЬИ ПРОИЗВЕДЕНИЯ ИСПОЛЬЗОВАНЫ В «САМОУЧИТЕЛЕ»**

Александров Александр Васильевич (1860—1940), советский композитор.

Бокс Михаил Себастьян (1665—1750), голландский композитор.

Бетховен Людвиг ван (1770—1827), великий немецкий композитор.

Бизе Жюль (1838—1868), великий французский композитор.

Бардомов Александр Иванович (1801—1849), русский композитор.

Веккерлинг Жан-Батист (1821—1910), французский композитор.

Верди Джузеппе (1813—1901), великий итальянский оперный композитор.

Гайдн Йозеф (1732—1809), великий австрийский композитор.

Гедике Александр Философович (1877—1957), советский композитор, педагог, редактор.

Глинка Михаил Иванович (1810—1857), великий русский композитор, основоположник классической русской музыки.

Гнесина Елена Фабрициевна (род. 1874), советская пианистка-педагог и композитор.

Грибедост Александр Сергеевич (1795—1829), великий русский драматург, музыкально-публицист.

Григ Эдвард (1843—1907), великий норвежский композитор.

Гудак Арменовский Семен Степанович (1813—1863), украинский певец и композитор.

Гуно Шарль (1818—1893), великий французский оперный композитор.

Гурчелет Александр Львович (1803—1838), русский композитор.

Дунканьян Басак Охтиевич (1900—1955), советский композитор.

Жиделасис Адам Яковлевич (род. 1905), советский композитор.

Кабалевский Дмитрий Борисович (род. 1904), выдающийся советский композитор.

Кальман Имре (1862—1944), венгерский композитор.

Кодляновский Эдуард Савельевич (род. 1923), советский композитор.

Лопух Анатолий Иванович (род. 1915), советский композитор.

Мавро Жюль (1863—1912), французский оперный композитор.

Мендельсон Феликс (1809—1847), выдающийся немецкий композитор.

Моцарт Вольфганг Амадей (1756—1791), великий австрийский композитор.

Муржадза Вимо Ильич (род. 1908), советский композитор.

Павиниол Анатолий Георгиевич (род. 1906), советский композитор.

Олинский Михаил Клиффи (1795—1833), польский композитор и государственный деятель.

Островский Аркадий Николаевич (род. 1914), советский композитор.

Пашуканский Георгий Александрович (1868—1921), русский пианист и композитор.

Прокófьев Сергей Сергеевич (1891—1954), крупнейший советский композитор.

Равель Жюль-Мари (1875—1937), выдающийся французский композитор.

Рахманинов Сергей Васильевич (1873—1943), великий русский композитор и пианист.

Рубинштейн Антон Григорьевич (1829—1894), выдающийся русский композитор, педагог и музыкальный деятель.

Свиридов Генрих Валентинович (род. 1916), советский композитор.

Солнцев Сергей Васильевич Солнцев (род. 1907), советский композитор.

Тальберг Пётр Фёдорович (1818—1876), выдающийся пианист.

Фердинанд Мари Густавович (род. 1919), советский композитор.

Хачатурякян Тигран Никлаевич (род. 1903), советский композитор.

Чайковский Петр Ильич (1840—1893), великий русский композитор.

Черил Карл (1895—1962), восточный пианист-педагог и композитор.

Шопен Фредерик (1810—1849), великий польский композитор.

Шостакович Дмитрий Дмитриевич (род. 1906), крупнейший советский композитор.

Штраус Юлиус (1827—1899), великий австрийский композитор.

Шуберт Франц (1797—1828), великий австрийский композитор.

Шуман Роберт (1810—1856), великий немецкий композитор.

СОДЕРЖАНИЕ

Первая часть

САМОУЧИТЕЛЬ

Введение	3
I. Устройство инструмента	3
II. Уход за инструментом	4
III. Музыкальный звук и его свойства	5
IV. Знакомство с фортепианной клавиатурой	5
V. Нотная запись	6
VI. Нотная запись (продолжение)	9
VII. Песенки на инструменте и первоначальные упражнения	12
VIII. Запись фортепианных произведений	14
IX. Способы измерения звука	16
X. Выразительность исполнения	20
XI. Интервалы, аккорды, гаммы и тональности	25
XII. Гаммы, аккорды и арpeggio как учебно-тренировочный материал	29
XIII. Некоторые дополнительные сведения о нотной записи	37
XIV. Педальзация	47
XV. Простейшие музыкальные формы	49
XVI. Гомофония и полифония	52
XVII. Советы учащемуся	54

Приложение

1. Таблица наиболее употребительных музыкальных терминов	55
2. Список произведений, помещенных в первой части	56

Вторая часть

ХРЕСТОМАТИЯ

1. Украинские народные песни «Ой, дитинко, дитинко»	57
2. Л. Ветховен. Аллегретто из Седьмой симфонии	58
3. А. Вярлямов. Вальс на улице металлургического завода	59
4. Р. Шляпкопля. Водина слышит	59
5. П. С. Бак. Арка	60
6. С. Агуров—А. Александров. По долинам и по материкам	61
7. Ж. Бизе. Куллеты Тирольского на опере «Кармен»	62
8. И. С. Бак. Восток	63
9. Л. Берли. Песенка лесника из оперы «Риголетто»	64
10. В. Солыев—Седой. Подобное мне вечера	65
11. А. Гурьяев. Матушка-забушка	66
12. Русская народная песня «Жаляшка»	67
13. Л. Ветховен. Сурок	68
14. М. Гланки. Клякляки Людовика из оперы «Рулэн и Людмила»	69
15. П. Чайковский. Вальс из оперы «Евгений Онегин»	70
16. А. Петровский. И опять во дворе	71
17. А. Лелюш. Песни-марш из кинофильма «Здравствуй, Москва!»	73
18. М. Фрадкин. Прощайте, голуби, песни из кинофильма «Прощайте, голуби»	75

ПРИМЕЧАНИЕ: некоторые произведения даны в сокращении.

19 П. Чайковский. Шелле-древняя тема	75
20. Итальянская народная песня «Салта Лучина»	77
21. П. Чайковский. Вальс	78
22 А. Руссовский. Мелодия	79
23 П. Чайковский. Вальс и баллада «Счастливая встреча»	80
24 П. Чайковский. Танец из балетных увертюр на балете «Белый лебедь»	82
25 Э. Крайневский. Я люблю тебя, жизнь	83
26 П. Чайковский. Натали-вальс	84
27 П. Гунд. Хор «Вздохи на смерть «Фруста»	86
28 П. Гунд. Вальс из оперы «Фауст»	87
29 Т. Хренников. Песня в Москве из телефильма «Совхозка в пастух»	89
30. Старинный вальс «Осенний сон»	91
31. П. Чайковский. Сладкая мечта	91
32. А. Гребенцов. Вальс	96
33. С. Пахульский. Прелюд	98
34. С. Рахманинов. Итальянская полька	101
35 Ф. Шуберт. Вальс	102
36 Ж. Массе. Вальс	103
37. В. Мурадели. Букардзьявский набат	106
38 И. Дунаевский. Песня о Родине из кинофильма «Вирс»	107
39. И. Циркуле. Дуэт Гайфы и Марины из оперетты «Итальянский барокко»	109
40. И. Кальман. Букет Салты и Эдита из оперетты «Сильвия»	111
41. М. Стендалий. Пляска	113
42. Ф. Шопен. Прелюдия	114
43. Ф. Шопен. Прелюдия	119
44 Ф. Мендельсон Песня без слов	120
45 Э. Грегг. Песня Сильвии из мюзикла в опере «Пер Гюнт»	122
46 А. Носов. Туча-девушка-буревейная молодая мира	125

ПРИЛОЖЕНИЕ

1. Е. Гусев. Этюд	127
2. Е. Гусев. Этюд	128
3. К. Черни (Гернер) — т. 1, ч. 1, этюд № 1	129
4. К. Черни (Гернер) — т. 1, ч. 1, этюд № 2	130
5. К. Черни (Гернер) — т. 1, ч. 1, этюд № 3	130
6. К. Черни (Гернер) — т. 1, ч. 1, этюд № 4	130
7. К. Черни (Гернер) — т. 1, ч. 1, этюд № 5	130
8. К. Черни (Гернер) — т. 1, ч. 1, этюд № 6	130
9. И. Беркман. Этюд	131
10. А. Гедике — соч. 6, пьеса № 8	132
11. А. Гедике — соч. 26, этюд № 21	132
12. К. Черни (Гернер) — т. 1, ч. 1, этюд № 15	134
13. К. Черни (Гернер) — т. 1, ч. 1, этюд № 20	134
14. А. Лемуан — соч. 37, этюд № 36	135
15. К. Черни (Гернер) — т. 1, ч. 1, этюд № 25	136
16. А. Лемуан — соч. 34, этюд № 11	137
17. А. Шопен — соч. 65, этюд № 28	139
18. К. Черни (Гернер) — т. 1, ч. 1, этюд № 40	140
19. К. Черни (Гернер) — т. 1, ч. 2, этюд № 3	142
20. С. Кабеллацкий — соч. 27, этюд № 3	143
21. С. Халлер — соч. 15, этюд	146
22. К. Черни — соч. 290, этюд № 1	148

Методические замечания	160
Краткий биографический указатель композиторов, чьи произведения включены в «Самосуде»	164

МОДЕЛЬ ЛАЙТСА НАСИЛЬВЕВА
 ЗМИНА ОЛЬГА ПЕТРОВНА

СЕКРЕТАРЕМ ПЕРВОЙ РАБОТНИЦЫ

Печатник И. Урванов Художник И. Данилов
 Технический редактор М. Кукеева

Издано в год 1964. Форм. 6/160 (70/100). Печ. л. 142. Заказ № 155. Тираж 1000 экз.
 В-В ланг. 30001—30066. Тираж № 554. Цена 7800. Цена 90 к.

Подготовлено «Литком». Москва, наб. канала Маркса, дом 30