

Н. ЛЫСЕНКО, Б. МИХЕЕВ

**ШКОЛА
ИГРЫ
НА четырех-
струнной
ДОМРЕ**

·МУЗЫЧНА УКРАЇНА·

*Н. ЛЫСЕНКО
Б. МИХЕЕВ*

**ШКОЛА
ИГРЫ
НА четырёх-
струнной
ДОМРЕ**

Учебное пособие для начальных, средних
и высших музыкальных учебных заведений

domracheev.net

*КИЕВ
МУЗЫЧНА УКРАЇНА
1989*

Часть I

ВВЕДЕНИЕ

ИНСТРУМЕНТ

Качество музыкального инструмента определяется, главным образом, красотой звука и удобством игры на этом инструменте. Хорошая домра должна прежде всего обладать продолжительным, напевным звуком не только на открытых, но и на закрытых струнах (как минимум в пределах октавы на каждой струне). Сильный звук необходим, но он не может компенсировать отсутствие красоты и напевности звучания.

Корпус домры должен обеспечивать не только силу и продолжительность звучания струны, но и мгновенное его исчезновение после прикосновения к звучащей струне ладонью или пальцем.

Один из важнейших показателей качества домры — ее строй. Звуковысотная фальшь не только вызывает негативное раздражение слушателя, но и препятствует развитию слуха исполнителя.

Удобство игры на домре обеспечивается шлифовкой ладов, формой грифа, точным расстоянием между струнами, глубиной посадки струн на порожке и подставке, обеспечивающей оптимальное расстояние между струной и грифом, правильным подбором струн.

По внешнему виду инструмент должен быть простым, без излишних украшений, красивым конструктивной целесообразностью и функциональной выразительностью своих частей.

Высококачественный инструмент — необходимый стимул приобщения человека к музыкальному исполнению.

МЕДИАТОР

Качество домрового звука зависит, прежде всего, от свойств медиатора. Он может изготавливаться из различных материалов: целлулоида, черепахи, пластмассы, жесткой кожи, капрона и др. Более прочные материалы способствуют извлечению звуков громких и ярких, менее прочные — мягких, завуалированных. Применение различных медиаторов может быть вполне целесообразным как средство достижения эпизодических тембровых эффектов. Подлинное же мастерство звукоизвлечения на домре заключается не в применении различных типов медиатора, а в умении менять силу и окраску звучания на различной фактуре музыкального произведения с помощью одного и того же медиатора.

За последнее время капроновый медиатор практически вытеснил медиаторы из других материалов. Эластичность капрона благоприятно сказывается на качестве извлекаемого на домре звука, а большая трудоемкость при изготовлении медиатора компенсируется его долговечностью, высокой износостойкостью.

Лучшими параметрами для медиатора обладает капрон, используемый в баллончиках для заправки

газовых зажигалок¹. Пустой (без газа) баллончик разрезают на куски нужных размеров. Изогнутую сферу каждого из кусков выравнивают многократными изломами (например, плоскогубцами) во всех направлениях вдоль и поперек поверхности. Образующиеся при этом неровности снимаются наждаком с обеих сторон, до полного исчезновения; это обеспечивает, как правило, и нужную толщину пластины (1—1,2 мм).

Качество извлекаемого медиатором звука определяется, главным образом, формой его рабочей поверхности (частью, соприкасающейся со струной) и качеством ее зашлифовки.

Существует несколько мнений относительно формы рабочей части медиатора. В этой связи следует отметить, что рабочая поверхность медиатора и вся его форма в целом должны обеспечивать легкость извлечения звука, его чистоту и возможно широкий диапазон красок и оттенков звучания при любой динамике.

ИСХОДНЫЕ ПОЛОЖЕНИЯ О ПОСТАНОВКЕ ИСПОЛНИТЕЛЬСКОГО АППАРАТА ДОМРИСТА

а) КОРПУС

Положение домры во время игры сидя² фиксируется руками и корпусом играющего. Из-за овальной формы корпуса домры, ее значительно труднее удерживать играя, чем ряд других родственных ей инструментов. Это послужило причиной возникновения различных типов посадки играющего домриста и даже использования различных механических приспособлений. До сих пор, например, бытуют рекомендации укладывать правую ногу лодыжкой на левую, несмотря на возникающее при этом перенапряжение и на эстетическую ущербность такой посадки, особенно для женщин.

Правильная посадка домриста предполагает:

- 1) естественное, физиологически и эстетически приемлемое положение корпуса;
- 2) устойчивое положение инструмента во время игры.

В настоящее время рекомендуется как наиболее рациональная для сценического исполнения такая посадка (см. фото).

Спина во время игры должна быть ровной, локти — слегка отведены в стороны. Положение ног — целесообразно обе ноги ставить на пол. При этом домрист может корректировать положение инструмента корпусом, бедром, руками.

В домашних условиях, кроме того, можно пользоваться скамеечкой для ноги; при сольном исполнении целесообразно пользоваться скамеечкой и на эстраде.

Принципиально важно одновременно с заботой об устойчивом положении инструмента использовать каждую возможность для освобождения мышц от ненужного напряжения.

¹ Идея использования этого материала принадлежит В. Н. Ивко.

² Практикуется, как исключение, и игра стоя.

6) ПРАВАЯ РУКА

Требования, отвечающие исходному игровому положению правой руки, следующие:

1) плечо свободно опущено, локоть слегка отведен в сторону;

2) предплечье внутренней поверхностью лежит на обечайке, образуя минимальный угол по отношению к линии струн. Правая рука касается инструмента предплечьем (на обечайке) и несколько вытянутым мизинцем (на панцире). Плоскость кисти параллельна плоскости деки (проверить, вытянув пальцы). Во время игры мизинец в большинстве случаев скользит по панцирю;

3) все пальцы полусогнуты. Подушечки безымянного, среднего и указательного пальцев находятся в одной плоскости;

4) медиатор, обращенный своим острием вниз, удерживается между концевыми фалангами большого и указательного полусогнутых пальцев; захватывается примерно 2/3 длины медиатора. Он упирается не столько в ребро концевой фаланги указательного пальца, сколько в ее мякоть, это облегчает контроль над медиатором во время звукоизвлечения, а следовательно, и управление звукоизвлечением в целом. Место медиатора — чуть дальше голосника в направлении вдоль грифа;

5) кисть как бы продолжает линию предплечья, но несколько отведена вправо, что делает возможными ее свободные движения в стороны.

Оптимальные условия для правой руки в процессе звукоизвлечения наиболее полно могут быть обеспечены лишь с учетом анатомических данных руки конкретного исполнителя, следовательно, возможны и желательны некоторые изменения в названных исходных положениях правой руки. Однако эти положения могут оставаться перспективными лишь при изменениях небольших, не кардинальных. Особого внимания заслуживает степень изгиба в кистевом суставе, где значительные изменения желательны и как основа различных игровых приемов.

Для интенсивного тремолирования (частого, энергичного, длительного) наиболее подходящие поступательные («боковые») движения предплечья при отсутствии изгиба в кистевом суставе. Но подобное же тремолирование возможно и при весьма значительном изгибе, за счет вращательно-поступательных движений предплечья, и хотя оно не может быть столь продолжительным, овладение им весьма желательно. Во-первых, потому, что смену двух названных игровых приемов можно использовать для отдыха в многотрудной деятельности тремолирующей руки. Во-вторых, изгиб в кистевом суставе выгоден для некоторых других игровых приемов (например, для ритмического скольжения медиатора). Кроме того, в практическом сопоставлении двух приемов тремолирования яснее выявляются некоторые индивидуальные данные исполнителя. (Анализируя суставные изгибы руки, нельзя, конечно, забывать известного универсального правила о противопоказаниях крайнего положения суставов — как в правой, так и в левой руке).

Один из важнейших вопросов постановки исполнительского аппарата — экономия мышечной энергии исполнителя. Физические усилия должны соответствовать задуманному эффекту звукоизв-

чения. Экономия достигается целесообразным распределением и перераспределением рабочей нагрузки между группами мышц, работающими совместно, но выполняющими то ли основные, то ли вспомогательные функции. Так не однозначна и роль поступательных движений самого предплечья. Весьма выгодные в тремолировании, они могут и нередко должны заменяться поступательными движениями кисти, как например, для переменных щипков (ударов) медиатора, особенно в умеренных темпах.

При всем этом задуманный звуковой эффект не может, конечно, стать реальностью лишь благодаря правильно поставленной руке, удачно избранному игровому движению и игровому приему вне пристального слухового контроля исполнителя.

Действенный слуховой контроль является незаменимым источником реализации творческих замыслов домриста и показателем его исполнительской культуры. Это в полной мере относится к домровому звукоизвлечению.

Вынуждая струну звучать под воздействием удара медиатора или пальца при различной их форме (разные пальцы, разные части медиатора), при

различном характере игрового движения (быстрое — энергичное, мягкое — спокойное), при соприкосновении со струной в ее различных точках — получаем многочисленные красочные оттенки ее звучания.

При этом, имея в виду закономерности звукообразования на домре, необходимо, в частности, учитывать следующее:

1) место контакта медиатора и струны при извлечении звука имеет решающее значение для его тембра. Избирая местом контакта отрезок струны вблизи ее середины, извлекаем звуки мягкого, напевного характера. Удаляя точку контакта от середины струны ближе к подставке, извлекаем звуки более светлые, четкие, яркие. Извлечением звука в непосредственной близости к подставке получаем причудливые, резкие, жесткие звучания.

Весьма существенно, что все это относится не только к открытым струнам, но и к звучащей части струны закрытой, т. е. прижатой к ладу. Поэтому домристу нередко бывает необходимым перемещать точку контакта медиатора и струны по ходу игрового перемещения левой руки вдоль струны.

2) Вследствие того, что наименьшей упругостью струна обладает вблизи своей середины, а наибольшей — у подставки (а также вследствие того, что звук, извлекаемый ближе к подставке, содержит большее количество обертонов, чем извлекаемый над грифом) — место контакта ближе к подставке дает возможность получения звуков большей силы.

3) Каждому приему звукоизвлечения соответствует конкретная форма движения правой руки, сказывающаяся на окраске звука. Извлекая звук движением резким или плавным, удерживая в это время медиатор так, что его плоскость оказывается параллельной линии струны или же под некоторым углом, получаем заметно отличающиеся звуковые эффекты. Щипок быстрым, резким движением дает звук с острой атакой и сравнительно быстрым угасанием; при движении плавном (медиатор «гладит» струну) звук приобретает мягкость и напевность. Извлечение звука медиатором, параллельном линии струны, дает звук ясный, отчетливый, игра же фаской медиатора способствует мягкой, завуалированной звучности.

в) ЛЕВАЯ РУКА

Правильное положение левой руки зависит, прежде всего, от положения домры. В свою очередь ее положение должно быть удобным как для правой, так и для левой руки. Поэтому домра обычно устанавливается так, чтобы линия грифа была под некоторым углом к горизонтали, а плоскость деки образовывала по отношению к вертикали угол примерно в 30 градусов.

Основные исходные положения для постановки левой руки следующие:

1) линия кисти и предплечья — ровная или же несколько изогнутая за счет изгиба в кистевом суставе (в сторону тыльной стороны предплечья);

2) гриф слегка поддерживается ровным (но не напряженным) большим пальцем. Вследствие того, что гриф не ложится на седловину, возникающую между большим и указательным пальцами, между грифом и седловиной образуется просвет. Большой палец выполняет две основные функции: а) со-

здает противовес нажиму остальных пальцев на гриф, поддерживая домру в положении для игры; б) ориентирует исполнителя о позиции кисти на грифе.

3) Между плоскостью ладони и линией струн — угол примерно в 35 градусов (проверяется при помощи вытянутых пальцев левой руки);

4) пальцы левой руки полусогнуты, готовы коснуться второй струны так, чтобы она разделяла каждую подушечку пальцев пополам; расстояние от подушечки до струны (которой предстоит коснуться, совершая игровое движение) небольшое (сантиметр-полтора);

5) расстояние между подушечками первого и четвертого пальцев должно обеспечивать исполнение на одной струне диатонического тетрахорда в пределах чистой кварты без заметного мышечного напряжения в кисти.

В процессе обучения игре на домре учащемуся предстоит освоить множество игровых движений левой руки в координации с функционально иными движениями правой. Поэтому ему необходимо знать, что первоначально рекомендуемое «доигровое» положение левой руки, равно как и первые игровые движения, будучи основными, являются далеко не единственными. Что обучение игре на музыкальном инструменте требует последовательного и прочного усвоения целого комплекса игровых движений, значение и роль которых будет определяться задачами мастерского исполнения различных музыкальных произведений. И, быть может, в результате первых же занятий по овладению первым игровым движением ученик получит урок, гласящий: «правильное» движение есть лишь начало совершенного, которого ты достигнешь собственным пытливым трудом».

Основными игровыми движениями пальцев левой руки являются:

1) падение пальца на струну (с замахом и без замаха) с задачей мгновенного прижатия ее к металлическому ладу. Нужно чтобы палец именно падал сверху вниз на струну (а не цеплялся за гриф), совершая удар, толчок или нажим. Такое движение будет встречаться в игре чаще других.

Отрабатывая падение пальца на струну, нужно сразу же заботиться о мгновенном снятии его со струны (после необходимого удержания);

2) движение поперек грифа с целью переноса пальца со струны на струну — весьма неудобное. Однако в медленном темпе может применяться и в самом начале обучения;

3) отведение пальца в сторону — целесообразнее на первых порах не применять. Данное движение проще вне контакта пальца со струной и значительно усложняется в сочетании с «рабочим» прижатием струны.

Бесчисленно количество комбинированных движений, включающих различные элементы названных, особенно в сочетании с движениями кисти и предплечья.

«Квартовое» положение пальцев на струне — основа развития их беглости. Имеется в виду, что оно способствует отсутствию мышечной напряженности. Такое расположение пальцев является основной так называемой диатонической аппликатуры. Существуют, кроме того, суженное и расширенное расположения. Суженному соответствует размеще-

ние четырех пальцев на четырех ладах. При расширенном — интервал, извлекаемый 1—4 пальцами на одной струне, расширяется до квинты и даже шире. Суженное и расширенное расположение пальцев эффективно применяется в технике смены позиций в качестве приемов заблаговременной подготовки положения левой руки для игры в новой позиции.

Суженное и расширенное расположение обогащает аппликатурные возможности, однако в принципе являются вспомогательными, эпизодическими. Учитывая, что мензура домры больше скрипичной, расширенное расположение пальцев домриста может вызывать нежелательные напряжения, когда так называемая «растяжка» пальцев становится физиологически опасной. В связи с этим становится целесообразным начинать освоение грифа не с первой, а с третьей позиции, а в первой прибегать к аппликатуре уплотненной. Это относится преимущественно к исполнителям с маленькой рукой (узкая ладонь, короткие пальцы). Но и маленькая рука, с естественным («квартирным») расположением пальцев, в высоких позициях может работать по «принципу аппликатуры большой руки», когда смежными пальцами на одной струне при неподвижной кисти берется не только секунда, но и терция, и кварта.

Таким образом, варианты различных видов расположения пальцев на струне становятся не только возможными, но и принципиально желательными.

В современной методике инструментального исполнительства утвердилась убежденность, что форма расположения и порядок чередования пальцев при игре на музыкальном инструменте (аппликатура) имеют рациональные основы. Каждой данной последовательности звуков теоретически соответствует оптимальный аппликатурный вариант, основывающийся на конструктивных особенностях инструмента и анатомо-физиологических данных человека. В этом аспекте особо выделяются два положения:

1) хороша та аппликатура, что обеспечивает высокоэффективное достижение заданного звукового результата при минимальной затрате энергии исполнителя;

2) одновременно с этим хороша та аппликатура, что обеспечивает качественную реализацию фактуры музыкального произведения.

Это верно, конечно, и по отношению к исполнительству на домре.

Выбор аппликатуры — процесс, несомненно, творческий. Как в смысле раскрытия анатомо-физиологического потенциала исполнителя, так и стимулирования эстетического отношения музыканта к исполняемой музыке.

Используя известный принцип оставления, подготовки и перемещения пальцев на грифе домры, следует, прежде всего, учитывать соотношение силы играющих пальцев и сопротивления струны, которое весьма значительно и, во всяком случае, больше, чем струны скрипичной (по вопросам аппликатуры домриста во многом закономерно ориентируются на скрипичную методику). Оставляя, например, пальцы на струне при исполнении восходящего тетракарда, мы вырабатываем, автоматизируем важный навык для развития беглости пальцев на одной струне; но одновременно внедряем

статическую нагрузку кисти. Предотвращение подобных нагрузок, как препятствия для виртуозной исполнительской техники домриста — задача очень важная. Сюда же относится и борьба с перенапряжением пальцев в процессе смены позиций, когда используется скольжение пальца по струне. Такое скольжение употребляется в игре на домре довольно часто. Поэтому формировать данный прием нужно, по возможности, пораньше, а затем предвзято не ограничивать его применение и в последующей исполнительской практике ученика. Особенно, как приема смены далеких позиций.

Формирование ловкости, быстроты, точности игровых движений левой руки (что особенно важно при быстрой их сменяемости) неразрывно связано с задачами игры выразительной. Это значит, что нельзя недооценивать возможности того разрыва, который может образоваться между техникой, выросшей на упражнениях, и техникой, требуемой выразительным произношением в художественном произведении.

Непосредственным условием избежания такого разрыва является постоянное внимание к согласованности аппликатурных приемов с фразировкой, тембровой окраской звучания струны, с ее динамической шкалой, с метроритмом, с приемом игры и штрихом; такие, например, приемы, как легато в двухголосии, ритмическое скольжение медиатора, портаменто (аналогичное скрипичному) и флажолеты — просто немыслимы без учета аппликатурных средств.

УСЛОВНЫЕ ТЕРМИНЫ И ГРАФИЧЕСКИЕ ОБОЗНАЧЕНИЯ

- 1) Штрих — прием выразительного звукоизвлечения;
- 2) Приготовленный медиатор — медиатор, касающийся струны перед извлечением звука.
- 3) Неприготовленный медиатор — находящийся на некотором расстоянии от струны.
- 4) Вертикальный медиатор — перпендикулярный деке.
- 5) Наклоненный медиатор — расположенный так, что между его плоскостью и плоскостью деки образуется угол. В игре применяются наклоны медиатора вправо (в сторону более тонкой струны) и влево (в сторону более толстой). Наклоны выполняются за счет вращательных движений предплечья.
- 6) Удар медиатора — однократное извлечение звука неприготовленным медиатором.
- 7) Шипок медиатора — однократное извлечение звука медиатором приготовленным.
- 8) Движение медиатора вправо — движение медиатора, параллельное плоскости деки, в направлении от более толстой струны к более тонкой. Обозначается наклоненной вправо черточкой над нотой:

9) Движение медиатора влево — параллельное плоскости деки, в направлении от более тонкой струны к более толстой. Обозначается короткой, наклоненной влево черточкой над нотой:

В практике обычно движение вправо называют движением вниз, а движение влево — движением вверх (по аналогии с движением смычка), не упуская из виду, что медиатор может двигаться не только параллельно плоскости деки, но и под углом. Так, если медиатор движется от более толстой струны к более тонкой и при этом линия его движения образует острый угол по отношению к плоскости деки, то такое движение можно назвать «вправо-вниз». Подобно этому бывают движения «вправо-вверх», «влево-вниз», «влево-вверх».

10) Переменные удары — однократное извлечение каждого из звуков различной высоты (не менее двух) поочередно ударами в противоположные стороны. Обозначаются соответственно черточками над нотами.

Если ряд звуков извлекается одним видом ударов (щипком), то условные обозначения проставляются лишь на первых двух нотах:

13) Pizzicato (сокращенно — pizz.) — извлечение звука с помощью щипка одним из пальцев правой руки (преимущественно большим); в связи с этим иногда над нотой указывается палец (например: pizz. у. — щипок указательного пальца правой руки). Переход к игре медиатором обозначается словом «мед.» (от «медиатор»), или итальянским *con plector* (Pl.).

Прием подражания скрипичному звучанию пиццикато обозначается *pizz. viol.*

14) Знак арпеджио перед аккордом или перед двойными нотами требует замедленного скольжения медиатора или пальца по струнам.

Так, в первом отрывке все звуки нужно сыграть ударами вправо, а во втором — переменными ударами.

11) Тремоло — равномерное или равномерно меняющееся по частоте чередование переменных ударов медиатора, создающее эффект непрерывно льющагося звучания. Тремоло, начинающееся и заканчивающееся на одном звуке, называется отдельным, а охватывающее последовательно не менее двух звуков — связным.

Последовательное исполнение звуков различной высоты приемом связного тремоло обозначается лигой. Если исполнителю не ясно, что данный звук необходимо тремолировать, то над нотой или под нотой проставляют горизонтальную черточку:

Иногда бывает необходимым указать, каким видом движения медиатора следует начинать и заканчивать тремоло. Тогда в начале и конце лиги проставляются соответствующие черточки:

В данном примере тремолирование требуется начать движением медиатора вправо, а закончить — влево.

12) Обозначенные знаком лиги ноты малой длительности, тремолирование которых очень затруднено, могут исполняться приемом скольжения медиатора или приемом гитарного легато. При этом наклонная черточка в начале лиги обозначает направление скольжения медиатора, а крестик над нотой указывает, что данный звук исполняется одной левой рукой.

15) Пальцы левой руки обозначаются цифрами 1, 2, 3, 4, большой палец левой руки — бп. При отсутствии обозначений пальцев подразумевается игра в первой позиции. При отсутствии обозначений пальцев над нотами, соответствующими звучанию открытых струн, следует играть именно на открытых струнах.

Цифра над нотой, обозначающая палец левой руки, одновременно указывает на позицию, в которой нужно играть до следующего аппликатурного

обозначения. Так, в следующем примере первые два такта нужно играть в первой позиции, а остальные два — в третьей:

16) Римская цифра (I, II, III, IV) обозначает соответствующую струну.

Иногда отрывок исполняется в позиции, выше

первой, а звуки, соответствующие названию открытых струн, извлекаются на открытых струнах, тогда над такими нотами ставятся нолики:

17) *Vibr.* (от слова *vibrato*) — означает вибрацию с помощью правой руки.

18) Флажолетные звуки обозначаются нолика-

ми над нотами, которые показывают реальное звучание³.

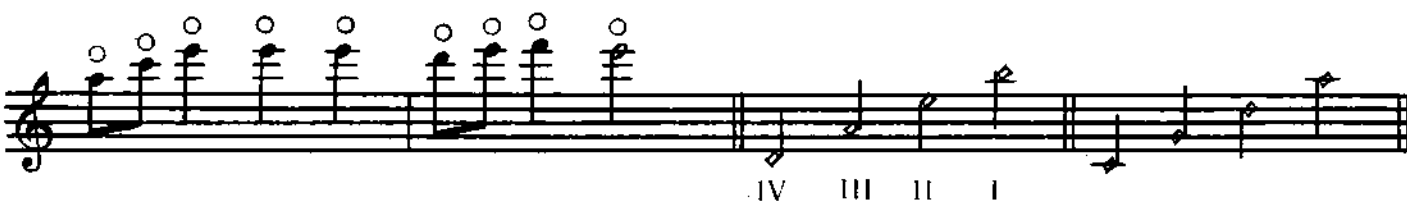

Часть II

ЭЛЕМЕНТАРНЫЕ УЧЕБНЫЕ ЗАДАНИЯ ПЕРВОНАЧАЛЬНОГО ПЕРИОДА ОБУЧЕНИЯ

Раздел первый

Игра на одной струне (аналогично на двух и более одновременно).

При игре на домре правая рука выполняет два основных вида игровых движений: поступательные и вращательные. Для уяснения их необходимо выполнить предварительные упражнения:

1) Сидя за письменным столом, положить предплечье с вытянутой рукой на стол; передвигая предплечье вправо или влево, наблюдаем движение поступательное. Аналогично передвигая только кисть, выполняем поступательное движение кисти.

2) Поворачивая вытянутую кисть то вправо, то влево, выполняем вращательные движения. Вращательные движения предплечья и кисти нераздельны, однако они могут называться как движения кисти, так и движения предплечья.

Задание № 1

ЩИПКИ МЕДИАТОРА

Поставить правую руку в основное игровое положение. Приготовленным медиатором с помощью

поступательного движения кисти вправо извлечь звук на третьей струне. Продолжая движение вправо параллельно деке, медиатор должен остановиться, натолкнувшись на вторую струну. Прикоснуться к третьей струне («приготовить медиатор») и извлечь звук на третьей струне с помощью движения кисти влево. Для получения паузы заглушить звучащую струну пальцами левой руки.

Повторить звуки, добиваясь изменения силы звучания. Такое же упражнение выполнить на второй струне.

Задание № 2

ПЕРЕМЕННЫЕ УДАРЫ ПО ОТКРЫТОЙ СТРУНЕ

Медиатор перед извлечением звука находится на некотором удалении от струны. Выполнять удары медиатором поочередно вправо и влево, меняя силу звука (например, 4 звука громко плюс 4 тихо) и постепенно равномерно изменяя темп движе-

³ Квинтовые и квартные натуральные флажолеты могут обозначаться аналогично скрипичным.

ния восьмых. Если звук теряет чистоту или устаёт рука, игру приостановить и начать упражнение сно-

ва. Медиатор после удара вправо смело упирается во вторую струну, после удара влево — в четвертую.

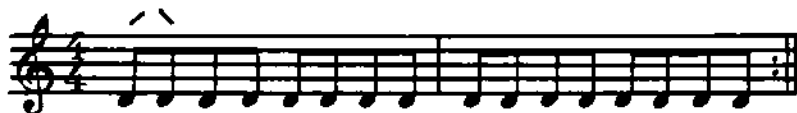

Аналогичное упражнение выполнить на второй струне.

Задание № 3

НАКЛОНЫ МЕДИАТОРА

С помощью вращательных движений кисти наклонить для замаха медиатор вправо (при этом медиатор несколько выносится с плоскости струн) и, выравняв его положение, выполнять по четвертой струне удары вправо-вниз. Аналогичным приемом упражняться в ударах влево-вниз по первой струне; здесь для замахов необходимы наклоны медиатора влево.

скользит по струнам параллельно деке. Аналогичным приемом извлечь звуки движением влево. Добиваться различной степени арпеджиато, за счет различной скорости движения медиатора. Для увеличения силы звука крепче держать медиатор и глубже опускать его на струны.

Задание № 5

ПОСТУПАТЕЛЬНЫЕ ДВИЖЕНИЯ ПРЕДПЛЕЧЬЯ

Задание № 4

АРПЕДЖИАТО АККОРДА

Поставить правую руку в основное игровое положение. Приготовленным медиатором с помощью поступательного движения предплечья и кисти вправо извлечь звуки открытых струн. Медиатор

Медиатор без наклона, неприготовленный. Предплечье и кисть составляют единый рычаг. Движения — параллельные деке. Избегать самостоятельных движений кисти; надлежащая свобода мышц руки обуславливает здесь и некоторые колебательные движения кисти, которые должны быть лишь производными от движения предплечья.

Moderato

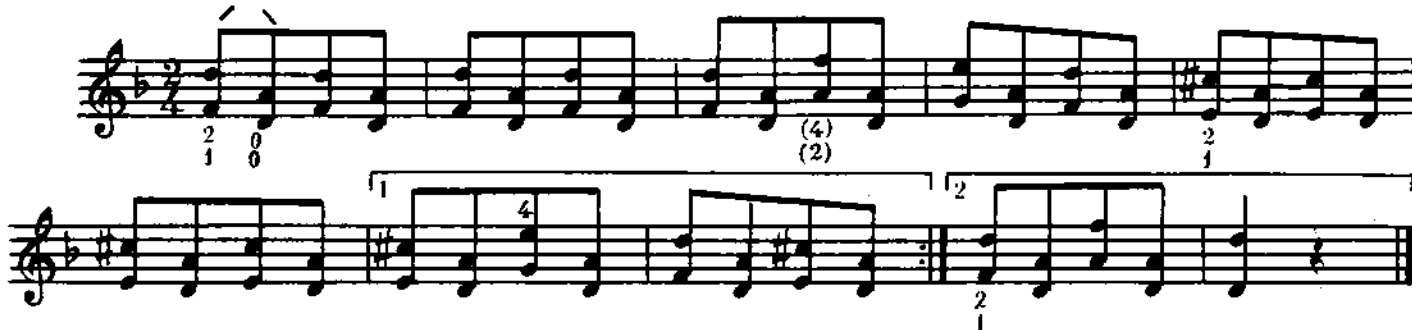

Задание № 6

СМЕНА ПОЗИЦИЙ ЗА СЧЕТ ПАУЗЫ

Играть однооктавные гаммы на одной струне пе-

ременным шипком, с помощью поступательных движений кисти.

Сила нажима пальцев левой руки минимальная, обеспечивающая чистое (без дребезжания) звучание струны. В восходящем движении гаммы пальцы, последовательно ставящиеся на струну, остаются на ней до перехода в новую позицию (прием, важный для первоначальной постановки левой руки).

Для смены позиции пальцы отрываются от струны на минимальное расстояние, а рука в течение четвертой паузы переносится в новую позицию.

Ставить палец на струну следует в самый последний момент перед образованием звука, во время скольжения медиатора по струне. В нисходящем движении гаммы каждый палец снимается только после выдерживания длительности звука, преду-

смотренной нотой. Соблюдение этого условия важно для достижения согласованности в работе правой и левой рук домриста, отсутствие такой согласованности бывает главной причиной тусклого, загрязненного звучания.

Аналогично исполнять гамму Ре мажор, а также гаммы Ля мажор и ля минор на второй струне.

Задание № 7

СМЕНА ПОЗИЦИЙ БЕЗ ПАУЗ

Играть на каждой струне мажорные и минорные гаммы ударами медиатора вправо-вниз и влево-вниз (вращательные движения кисти), например:

Andante

В отличие от предыдущих гамм здесь отсутствуют паузы, предназначенные для смены позиций. Поэтому в данном случае позиции меняются так: в восходящем движении гаммы после четвертой восьмой (несколько укороченной по звучанию) третий палец плавно скользит по струне, не прижимая ее к ладам, в то время, как остальные пальцы минимально приподняты над струной. Скольжение продолжается до тех пор, пока первый палец окажется над ладом, соответствующим первому звуку в следующей позиции, после чего третий палец снимается, а первый ставится на струну. В нисходящем движении скользит первый палец. Время для смены позиций определяется, естественно, своевременным началом звучания в новой позиции.

Задание № 8

ПЕРЕМЕННЫЕ УДАРЫ МЕДИАТОРА, ДВИЖЕНИЯ КИСТИ ПОСТУПАТЕЛЬНЫЕ

Медиатор вертикальный. Следить, чтобы удары вправо и влево вызвали одинаковое звучание по силе и тембровой окраске.

Такие же упражнения играть и на второй струне. Кроме этого играть аналогичные упражнения со следующими расположениями пальцев на грифе:

Максимально быстрые переменные удары обеспечиваются движениями иного характера, однако

полная определенность кистевых поступательных движений в приведенных упражнениях необходима.

Задание № 9

КОРОТКОЕ ТРЕМОЛО

С первых же упражнений переменные удары, составляющие короткое тремоло, должны выполняться как можно быстрее; фактически нужно играть следующую ритмическую фигуру:

Первый звук можно выполнять как щипком, так и ударом. Сначала целесообразно осваивать короткое тремоло на открытых струнах, а затем играть тетрахорд или гамму, извлекая каждый звук коротким тремоло, которое должно ощущаться как бы единым движением. При этом после каждого тремоло необходимо максимально освобождать мышцы руки.

Освоив короткое тремоло из четырех ударов, можно переходить к этому тремоло из шести и восьми ударов.

За этим следует упражнение, сочетающее арпеджио аккорда с коротким тремоло.

При выполнении короткого тремоло нужно тщательно следить за чистотой звучания, то замедляя, то ускоряя его частоту. Если же качество звука не поддается контролю и корректировке, то эти упражнения нужно отложить на более поздний период обучения.

Задание № 10

ДЛИТЕЛЬНОЕ ТРЕМОЛО

Медиатор вертикальный, движения предплечья и (производные от него) кисти поступательные. Сначала тремолить на открытой струне, продолжительность небольшая, звук преимущественно тихий. Начинать тремоло то ударом медиатора, то щипком. Следует также каждый раз решать — как будет закончено тремоло — движением вправо или влево.

Играть следующие гаммы раздельным тремоло, варьируя динамику.

Adagio

(Аналогично на остальных струнах).

Выполнить связанное тремоло на одной струне.

Последнее касание в каждом тремоло должно быть слабее касания предыдущего.

Andante

Задание № 11

СВЯЗНОЕ ТРЕМОЛО ПРИ СМЕНЕ ПОЗИЦИИ

Переходить из позиции в позицию, тремолируя на одной струне. Сохранять нормальное («квартвовое») расположение пальцев на струне. Пользо-

ваться при соединении позиций скольжением пальца осторожно. Учитывать характер звучания (зависящий от его продолжительности, широты интервала и силы), добиваться прежде всего связности соединения двух смежных звуков, принадлежащих разным позициям.

Andante

Играть такие варианты данного упражнения — одноименный минор, перенесение гаммы на другие пары струн.

нам выполнять с помощью поступательных движений предплечья.

Задание № 12

СВЯЗНОЕ ТРЕМОЛО В ДВУХГОЛОСИИ

Для обеспечения чистоты звучания и экономии мышечной энергии тремолирование по двум стру-

Moderato

Moderato

p(f)

Исполнять также на остальных парах струн.

Задание № 13

ПУНКТИРНЫЙ РИТМ (В ПОДВИЖНОМ ТЕМПЕ)

Исполнять переменными ударами медиатора с помощью вращательных движений кисти при некотором изгибе кистевого сустава; для извлечения третьего, пятого и седьмого звуков выполнять предельно быстрые повороты кисти.

В умеренно быстрых темпах возможно исполнение движениями поступательными, в т. ч. предплечья.

Раздел второй

ПЕРЕХОДЫ ПЕРЕМЕННО ДВИЖУЩЕГОСЯ МЕДИАТОРА СО СТРУНЫ НА СТРУНУ

Задание № 1

СХОДЯЩИЕСЯ И РАСХОДЯЩИЕСЯ ПЕРЕМЕННЫЕ УДАРЫ

Расходящиеся удары: медиатор выполняет движения, напоминающие два броска в разные стороны:

Сходящиеся удары — медиатор выполняет движения, напоминающие два броска в одну центральную точку:

Однократное выполнение обоих видов переменных ударов на разных струнах по трудности примерно одинаково. Если же их нужно выполнить несколько раз подряд, то более легкими оказываются сходящиеся.

Для перехода переменного движущегося медиатора со струны на струну нужно выносить его из плос-

кости струны, предназначенной для очередного удара. Этому способствуют соответствующие наклоны медиатора с помощью вращательных движений кисти; на слабом звучании это можно выполнять лишь с помощью движений пальцев, удерживающих медиатор.

Moderato

По мере увеличения силы звука и расстояния между струнами, предназначенными для переменных ударов, в движение более активно включаются кисть и предплечье. Извлечение звуков большой силы требует поступательно-вращательных движений предплечья.

Для уяснения техники выполнения сходящихся и расходящихся переменных ударов выполнять следующие упражнения, в каждом из которых следует достигать постепенного увеличения силы звука и ускорения темпа.

Moderato

На IV—I
струнах

Заменяв в этих упражнениях удары вправо на удары влево (и наоборот), получаем упражнения на расходящиеся удары.

Задание № 2

ПОДГОТОВИТЕЛЬНЫЕ УПРАЖНЕНИЯ НА ОДНОЙ СТРУНЕ

Технику переменных расходящихся и сходящих-

ся ударов медиатора по разным струнам целесообразно совершенствовать упражнениями и на одной струне, например:

Посредством вращательных движений кисти чередовать удары «вправо-вниз» — «влево-вниз» и «вправо-вверх» — «влево-вверх».

Следить, чтобы расстояния между кончиком медиатора и струной были бы минимальными.

Задание № 3

Moderato

СМЕНА ПОЛОЖЕНИЯ МЕДИАТОРА

Вариант № 1 — удары вправо-вниз.

Вариант № 2 — удары влево-вниз.

Вариант № 3 — в восходящем движении — удары вправо-вниз, а в нисходящем — влево-вниз.

Вариант № 4 — переменные удары. Медиатор ровный, наклоны лишь при переходе со струны на струну.

Задание № 4

**ДАЛЬНЕЙШЕЕ
СОВЕРШЕНСТВОВАНИЕ ПЕРЕХОДОВ
МЕДИАТОРА НА СМЕЖНЫЕ СТРУНЫ**

(Двухоктавная гамма без смены позиции)

Раздел третий

**РИТМИЧЕСКОЕ СКОЛЬЖЕНИЕ
(ГЛИССАНДО) МЕДИАТОРА**

Задание № 1

УЯСНЕНИЕ ПРИЕМА ИГРЫ

Выполнить следующее упражнение:

В кистевом суставе некоторый изгиб (т. е. кисть несколько опущена). Движения руки поступательно-вращательные. Предплечье обеспечивает плавное одностороннее передвижение медиатора от струны к струне. При смене его положения для противоположного движения активизируется кисть; поворот должен быть максимально быстрым. Пальцы фиксируют «приготовление медиатора» для на-

чала звуконзвечения, а также мгновенные его остановки на каждой из струн, по которым он скользит. С увеличением темпа скольжения медиатора — его остановки исчезают, и главным контролером ритма становится слух исполнителя.

Подготовительное упражнение на чередование скольжения медиатора вправо-влево.

Исполнение последнего звука фигурации осуществляется вспомогательными движениями пальцев правой руки, удерживающих медиатор.

Задание № 2

**РИТМИЧЕСКОЕ СКОЛЬЖЕНИЕ
В ГАРМОНИЧЕСКИХ ФИГУРАЦИЯХ**

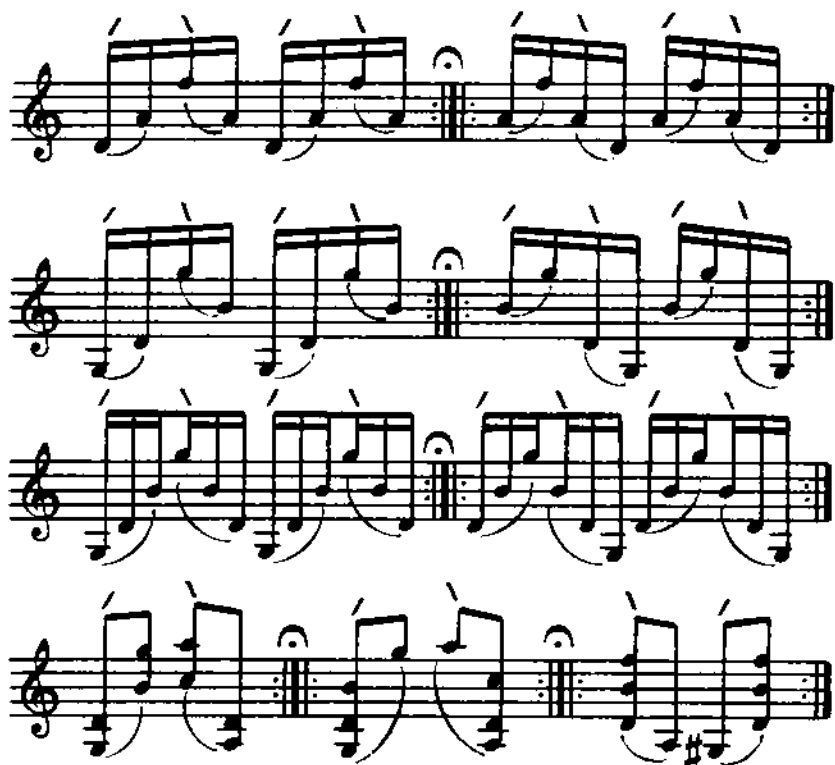

Задание № 3

РИТМИЧЕСКОЕ СКОЛЬЖЕНИЕ В ГАММАХ

При переходе скользящего меднатора со струны

на струну палец левой руки удерживать на предыдущей струне до тех пор, пока не будет извлечен звук на последующей.

Andante

Moderato

Allegro

Раздел четвертый

ЭПИЗОДИЧЕСКИЕ ПРИЕМЫ ИГРЫ

Задание № 1

ФЛАЖОЛЕТЫ

УЯСНЕНИЕ ТЕХНИКИ ЗВУКОИЗВЛЕЧЕНИЯ

В исполнительской практике домриста применяются флажолеты, т. е. натуральные (извлекающиеся на открытых струнах) и искусственные (на закрытых). В зависимости от интервала между звуком основного тона струны и ее флажолета, флажолеты называют октавными, квинтовыми и т. п. На домре полноценно звучат октавные, квинтовые и квартовые (две октавы вверх от основного тона). Из искусственных чаще применяются октавные.

Извлечение натуральных флажолетов возможно двумя способами: 1) одним из пальцев левой руки прикасаются к струне: над 12 ладом для октавного флажолета, над 7 или 19 ладами для квинтового, над 5, 24 — для квартового. Правой рукой (медиатором или пальцем) производят щипок или удар по струне, после чего палец со струны мгновенно снимается, давая ей возможность свободно звучать; 2) при извлечении флажолета одной правой рукой средним пальцем касаются струны в нужной точке над строго определенным ладом, а большим пальцем или медиатором извлекают звук.

Искусственные флажолеты извлекаются только вторым способом: при этом зажатая струна и точки касания к ней средним пальцем условно приравниваются и распределяются по принципу струны открытой. К примеру, если струна зажата на 5 ладе — точка касания для октавного флажолета будет над 17 ладом (половина звучащей части струны), для квинтового — над 12 и 24 и т. д.

Полноценность звучания флажолетов зависит от ряда факторов: степень точности нахождения точек прикасания к струне (над ближней к подставке кромкой металлического лада), характер щипка (для октавных лучше спокойный, для квинтовых и квартовых — более резкий). Очень важно также правильно избрать точку контакта медиатора и струны. Так, соответственно акустическим закономерностям, производя щипок (удар) по струне над 17 ладом, нельзя извлечь квинтовый флажолет ни на одной из открытых струн; избирая местом контакта 12 или 24 лад, исполнитель лишается возможности извлекать квартовые натуральные флажолеты.

Задание № 3

«СКРИПИЧНОЕ»

ВИБРАЦИЯ

Эти два приема имеют много общего в технике звукоизвлечения, но они противоположны по звуко-

Наиболее благоприятные точки контакта медиатора и струны для натуральных флажолетов:

для октавного — над 24 ладом

для квинтового — над голосником

для квартового — вблизи подставки.

При извлечении искусственных октавных флажолетов (а также натуральных, извлекаемых одной правой рукой) необходимо возможно дальше оставлять медиатор от среднего пальца, прикасающегося к струне. При извлечении квинтовых и квартовых — расстояние между точками касания пальца и медиатора следует соответственно уменьшать.

Задание № 2

ГИТАРНОЕ ЛЕГАТО

После извлечения первого звука (ля) — медиатором или щипком пальца — третий палец с силой опустить на пятый лад. Струна, столкнувшись с пятым металлическим ладом, издаст звук до, он прозвучит более мягко, чем ля, в результате чего оба звука плавно соединятся.

Поставить пальцы левой руки одновременно на первый и пятый лады, извлечь первый звук правой рукой, а второй — подушечкой третьего пальца левой руки. Оба звука соединятся более мягко, чем при исполнении обоих медиатором или пиццикато.

Такое легато широко применяется на гитаре, где натяжка струн меньше, чем на домре. На домре данный прием требует большой тренировки и применяется лишь изредка. Чем выше позиция (т. е. короче звучащая часть струны), тем труднее добиться гитарного легато.

Для выполнения щипка пальцем левой руки нужно так ставить палец на струну, чтобы для щипка отводилась большая часть подушечки. Выполняя щипки на 2, 3, 4 струнах, следует упираться медиатором в соседнюю (более тонкую) струну, предохраняя ее от непроизвольного «озвучивания».

вым эффектам. Это обусловлено ролью запястья правой руки.

Для выполнения вибрации правая рука кладется на струны, непосредственно за подставкой, внутренней стороной запястья. Сразу после удара (щипка) по струне, запястьем нажимают на звучащую струну и одновременно вращают предплечьем,

вынуждая в ритме этих вращений повышать и восстанавливать высоту звучания. Образуется продолжительный вибрирующий звук.

Andante

Для выполнения «скрипичного пиццикато» запястье правой руки ложится на подставку так, чтобы большой и малый бугры ладони слегка касались звучащей части струн, выполняя функцию своеобразного демфера. Звуки приглушенной струны должны прозвучать коротко и сухо. Для этого они извлекаются резкими движениями кисти; медиатор крепко зажат и неглубоко опущен.

Allegro

pizz. Viol.

Задание № 4

ПРИЕМЫ ИГРЫ ТРЕМОЛО — ЛЕГАТО

а) Аппликатура исключает поперечные перестановки пальцев, благодаря чему можно выдерживать звучание каждого интервала до конца.

кроме этого, второй звук должен быть несколько короче (меньшая продолжительность тремолирования) и тише первого.

Moderato

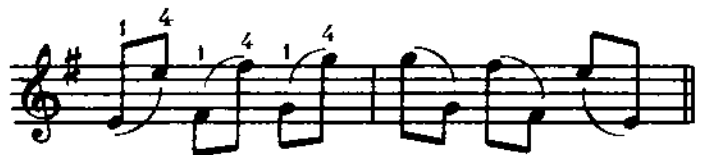

Moderato

Andante

Moderato

Andante

Задание № 5

**ЛЕГАТО И СТАККАТО
ОДИНОЧНЫХ УДАРОВ (ЩИПКОВ)
МЕДИАТОРА**

Для легато полностью выдерживать длительность каждого звука и избегать произвольных акцентов.

Для стаккато после каждого звука мгновенно отпускать струну от металлического лада, разделяя звуки короткими паузами.

б) При переходе медиатора на соседнюю струну каждый второй (из двух тремолируемых) должен начинаться на фоне «педального» звучания первого;

Allegro

Часть III

КОМПЛЕКСНЫЕ ОБРАЗЦЫ ГАММ, УПРАЖНЕНИЙ, ЭТЮДОВ

ДВОЙНЫЕ НОТЫ

а) ОКТАВЫ

Соединять форшлаги с основным звуком (на соседних струнах) приемом скольжения медиатора (диатора при этом — в сторону струны, на которой исполняется основной звук). так, чтобы основной звук был сильнее (наклон ме-

Moderato

Подобные упражнения возможны и на других двойных нотах (сексты, терции и др.). Данным приемом в двухголосии можно динамически выделить один из голосов, например, движущийся — на фоне повторяющегося звука.

В высоких позициях бывает целесообразной аппликатура «фингерзаоктав».

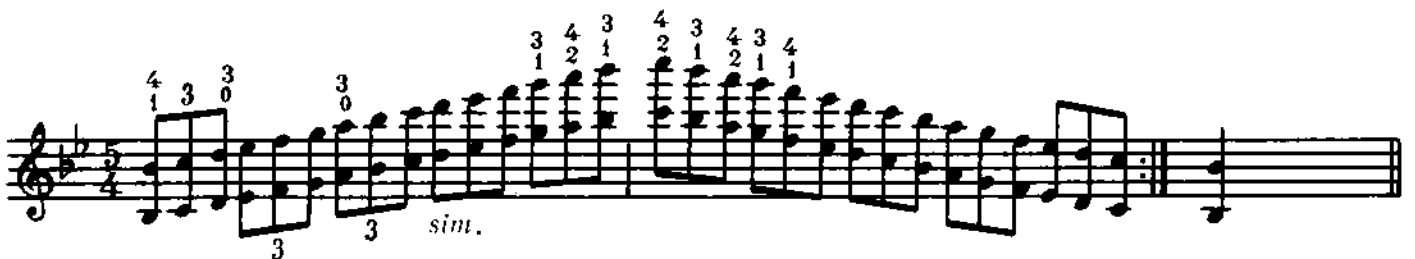

б) СЕКСТЫ

Ниже обозначенная аппликатура способствует соединению секст легато: в медленном движении —

на тремоло, в более подвижном — щипками (ударами) медиатора.

в) ТЕРЦИИ

Использовать для развития беглости пальцев.

В медленных темпах — для отработки различных штрихов на тремоло.

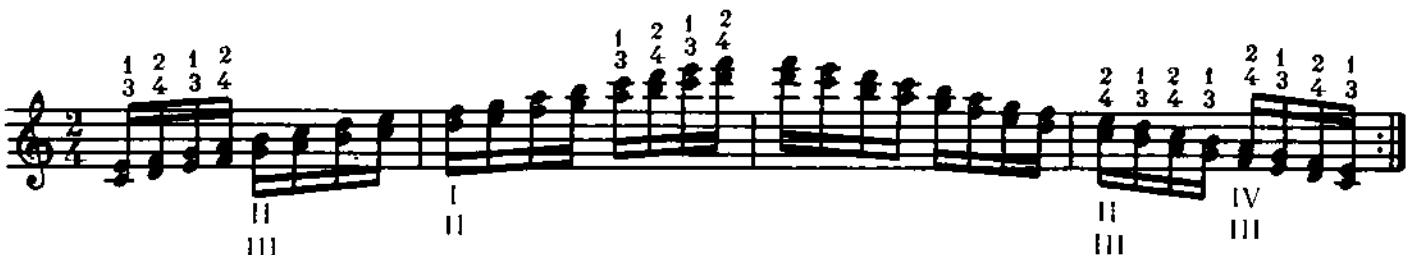

РИТМИЧЕСКИЕ УПРАЖНЕНИЯ

а) ОТДЕЛЬНЫЕ ЗВЕНЬЯ (ДВУХДОЛЬНЫЕ, ТРЕХДОЛЬНЫЕ И Т. Д.)

В виде повторяющегося звука и в виде мелодического движения на одной струне. Считать только «на раз». Выдерживать установку «такт равен такту».

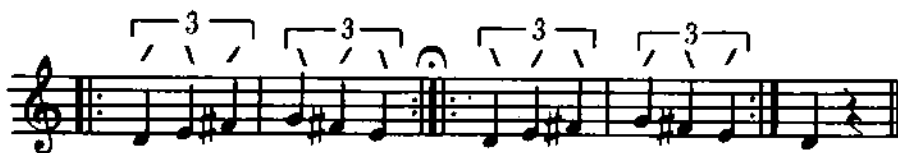
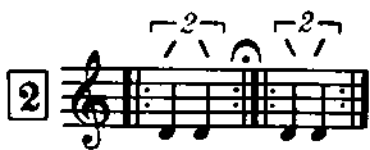

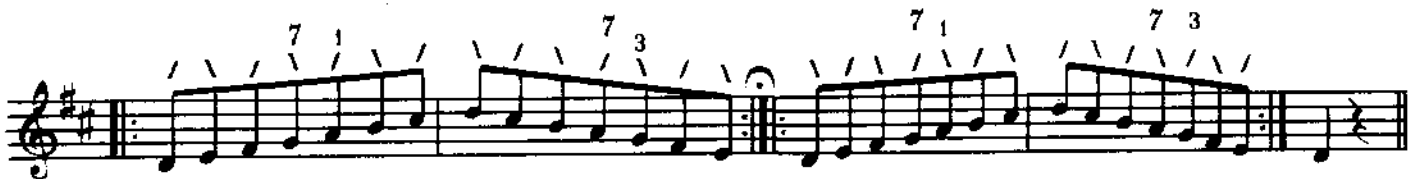

6) СОЕДИНЕНИЕ ДВУХ ЗВЕНЬЕВ

Выдерживать установку «четверть равна четверти».

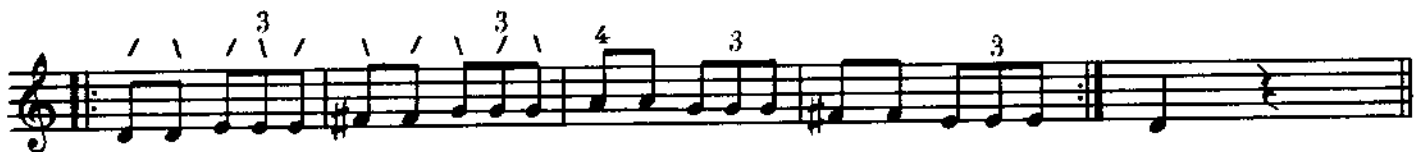

2+5

2+7

3+5

3+7

5+6

5+7

в) СОЕДИНЕНИЕ ТРЕХ ЗВЕНЬЕВ
 Одно упражнение на двух, трех, четырех струнах. Переход со струны на струну скользящим медиатором.

2+3+4

2+4+5

2+5+6

2+6+7

3+4+5

3+5+6

3+5+7

4+5+6

4+6+7

5+6+7

г) ТРЕХОКТАВНАЯ ГАММА
С МЕНЯЮЩИМСЯ МЕТРОРИТМИЧЕСКИМ
ПОЛОЖЕНИЕМ ТОНОВ

Смена струн переменными движениями медиатора: начав гамму медиатором вправо — сходящими-ся, начав влево — расходящимися.

ДАЛЬНЕЙШЕЕ РАЗВИТИЕ БЕГЛОСТИ В ОДНОГОЛОСИИ

Трехоктавные гаммы с развернутым арпеджио⁴.
Выравнивание и балансирование динамики на уда-
рах медиатора. Исполнять в различных динамичес-

ких вариантах с естественными метрическими ак-
центами:

от начала до конца
от начала до конца
при восходящем движении
при нисходящем и др.

Гамма начинается вторым пальцем.

Такой же аппликатурой и приемами игры исполнять гаммы, начиная с 3-го лада (Си-бемоль), с 4-го (Си), с 6-го (Ре-бемоль), с 7-го (Ре).
Смена струн скользящим медиатором.

Хроматическая гамма с «диатонической» аппликатурой; движения пальцев левой руки вдоль грифа (вдоль струны).

Необходимо предостеречь учащегося от автоматического интонирования гамм вне слухового контроля. С целью дальнейшего развития ладового слуха целесообразно играть упражнения в гаммах,

включающие последовательные переходы во все возможные тональности при неизменном начальном звуке и аппликатуре, например:

* По К. Флешу.

Упражнения по технике звукоизвлечения

Б. Михеев

I

Allegro

1

2

3

4

5

sf *sf* *sf* *sf*

p *f* *p* *f* *p* *f*

sf *p* *sf* *p* *sf* *p* *sf* *p*

f(p)

sf *sf* *sf* *sf*

f(p)

ff

- Staff 9:** Also marked *f*, showing chords with fingerings (0, 1, 3, 2, 4) and (0).
- Staff 10:** Marked *p* (piano), it features a series of triplets with fingerings (0, 1, 3) and (0).
- Staff 11:** Marked *p*, it begins with a double bar line and includes chords with fingerings (0, 2, 3, 4) and (3, 1, 0, 2, 4, 3, 1, 0).

The music concludes with a *rit.* (ritardando) marking and a final chord with fingerings (0, 4, 2, 3, 1, 0).

12 *p*

mp

13 *f*

14 *p*

15 *f* *sim.*

16 *f*

II

1 *p* *sim.*

2 *f(p)*

- Staff 5:** Continues the rhythmic pattern with slurs and ties, marked with *f*.
- Staff 6:** Features a melodic line with slurs and ties, marked with *p*.
- Staff 7:** Shows a complex rhythmic pattern with slurs and ties, marked with *f*.
- Staff 8:** Continues the complex rhythmic pattern with slurs and ties, marked with *f*.
- Staff 9:** Features a melodic line with slurs and ties, marked with *f*.
- Staff 10:** Shows a melodic line with slurs and ties, marked with *f*.
- Staff 11:** Features a melodic line with slurs and ties, marked with *f*.
- Staff 12:** Shows a melodic line with slurs and ties, marked with *f*.

10

f *sf*

ЭТЮДЫ

Б. Михеев

Allegretto grazioso

f *f* *p* *mp* *f* *rit.* *a tempo* *f*

II

Allegro moderato

III

Allegretto

sf *rall.* *f* *Tempo I*

sf *p* *sf* *a tempo* *ff risoluto* *sf*

VI

Moderato

p *IV* *IV* *Б.П.*

1 3 1 3 1 3 1 3

1 3 1 3 1 3 1 3

1 3 1 3 1 3 1 3

1 3 1 3 1 3 1 3

IV poco a poco cresc.

rit.

p IV IV

Б. П. 1

4 0 0 0 0 4 1 3 2 0 0 2 3 1 3 0 0 0 3 1 0 0 0 3 1 3

0 2 3 0 1 3 3 2 4 3 0 3 3

3 sim.

f II f II 3

0 2 4 0 *f* 1 3 1

0 1 0 3 1 0 1 3 1 0 3 1

0 1 3 1 3 1 0 4 1 4 0 2 1

0 1 0 3 1 0 3 1 0 3 1 0 3 1

Tempo I
pp 1 3 1 3 1 3 1 3 1 3 1 3 1

1 3 2 0 3 0 1 3 0 0 0 3 3 0 1 0

roll. e dim.

V.

Allegretto

f *p* *f* *mf* *p* *f* *p cresc. poco a poco* *p* *pizz. Viol.* *p* *f* *pizz. (cp. n.)* *Pl.* *f* *pizz. (cp. n.)* *Pl.* *p* *f* *pizz.* *Pl.* *pp*

Часть IV

ХУДОЖЕСТВЕННЫЕ ПРОИЗВЕДЕНИЯ

ОСНОВНЫЕ ПРЕДПОСЫЛКИ ХУДОЖЕСТВЕННОГО ИСПОЛНЕНИЯ НА ДОМРЕ

а) Высококачественный музыкальный инструмент, любимый исполнителем.

б) Всесторонне удачный выбор произведения. Оно должно быть содержательным и увлекательным по форме. Желанным для данного исполнителя и доступным ему как психологически, так и по уровню развития исполнительской техники.

в) Четкое представление об идейно-художественном содержании произведения, в частности о его стилистике, о форме, которая служит раскрытию содержания.

г) Бережное и творческое отношение к авторскому тексту и к канонам его грамотного прочтения. Преданность авторскому замыслу.

д) Совершенная техника исполнения, опирающаяся на слуховой самоконтроль исполнителя, честная выучка произведения до конца, до возможности импровизировать исполнение в рамках авторского содержания и с учетом слушательского восприятия.

е) Включение в исполнительский процесс всего своего эмоционального потенциала, большое желание поделиться со слушателями своими творческими достижениями.

ж) Полное творческое взаимопонимание с концертмейстером.

з) Приемлемая акустика концертной эстрады и

умение грамотно ею пользоваться (выбор места расположения исполнителей, корректировка динамики и др.).

В общем названные предпосылки закономерны для исполнителей на любом музыкальном инструменте. Однако весьма существенным фактором здесь является углубленное осмысление выразительной специфики музыкальных инструментов. Особенно, если на данном инструменте исполняется произведение, созданное для другого музыкального инструмента.

ЭЛЕМЕНТАРНЫЕ ПРИЕМЫ РЕДАКТИРОВАНИЯ СКРИПИЧНОГО ПРОИЗВЕДЕНИЯ ДЛЯ ДОМРЫ

Скрипичная литература занимает большое место в учебном репертуаре домриста и оказывает значительное влияние на формирование его исполнительского мастерства. Но при этом необходимо не только удачно выбрать скрипичное произведение, но и удачно проредактировать его для домры.

Содержанием процесса редактирования является выявление и оценка выразительной специфики инструментов, ее роли в становлении художественного образа конкретного произведения. В конечном итоге, редактирование — это обеспечение максимального воздействия специфики инструмента на достижение высокого художественного уровня исполнения произведения.

Необходим творческий подбор приемов игры, штрихов, аппликатурных приемов, органически связанных с динамикой и красочностью звучания, с метроритмом, а также с техническим удобством исполнения.

Довольно часто, в интересах кантиленной фразы, скрипичные лиги в партии домры могут быть укрупнены.

Andante sostenuto

К. Доминчен. Песня

Домра

Скрипка

На домре более заметна разница между тембрами соседних струн, чем на скрипке (особенно между второй и третьей). В связи с этим нередко бывает целесообразным в кантиленных моментах

изменить скрипичную аппликатуру так, чтобы на домре мелодический отрывок исполнялся на одной струне, а цезуры в тремоло совпадали с моментами смены струн.

Moderato

С. Орфеев. Веснянка

Домра

Скрипка

В кантиленном двухголосии аппликатура иногда играет решающую роль.

Andante

При чередовании тремоло с одиночными ударами (щипками) медиатора необходимо предусматривать цезуры за счет тремоло.

И. С. Бах. Концерт ля минор

Быстро чередующиеся мелодические интервалы, требующие многократного быстрого повторения сходящихся или расходящихся движений медиатора, можно заменять интервалами гармоническими.

О. Новачек. Весеннее движение

Vivace поп troppo

Скрипичное pizz. можно удачно заменить (как уже отмечалось) его домровой имитацией, а также игрой медиатором у подставки (в том числе имитируя скрипичное pizz. левой рукой). Наряду с этим иногда в домровой партии можно применить pizz. дополнительно, как прием, приближающий звучание к эффекту легато, особенно в самом низком регистре.

Домровый флажолет, в силу острой атаки звука, сильно отличается от скрипичного, кроме того, он на домре не может быть столь же продолжительным, как на скрипке. Поэтому нередко скрипичный флажолет заменяется тремолируемым звуком соответствующей высоты, при этом лучший результат достигается за счет использования самых высоких позиций II струны.

Аккорд, написанный для скрипки, может исполняться различными приемами. На домре здесь воз-

можно арпеджиато, арпеджиато с последующим тремолированием одного из аккордовых звуков (чаще всего мелодического), разбивка аккорда на форшлаг и основные звуки, тремоло аккорда.

Весьма проблематична артикуляция домровых звуков малой длительности. Здесь вполне могут быть оправданными «гитарное легато», «педальное легато», стаккато левой рукой. Блестящие возможности предоставляет ритмическое скольжение медиатора в сочетании с «педалью».

И. С. Бах. Концерт ре минор

Ф. Крейслер. Прелюдия и аллегро

В. Подгорный. Концерт

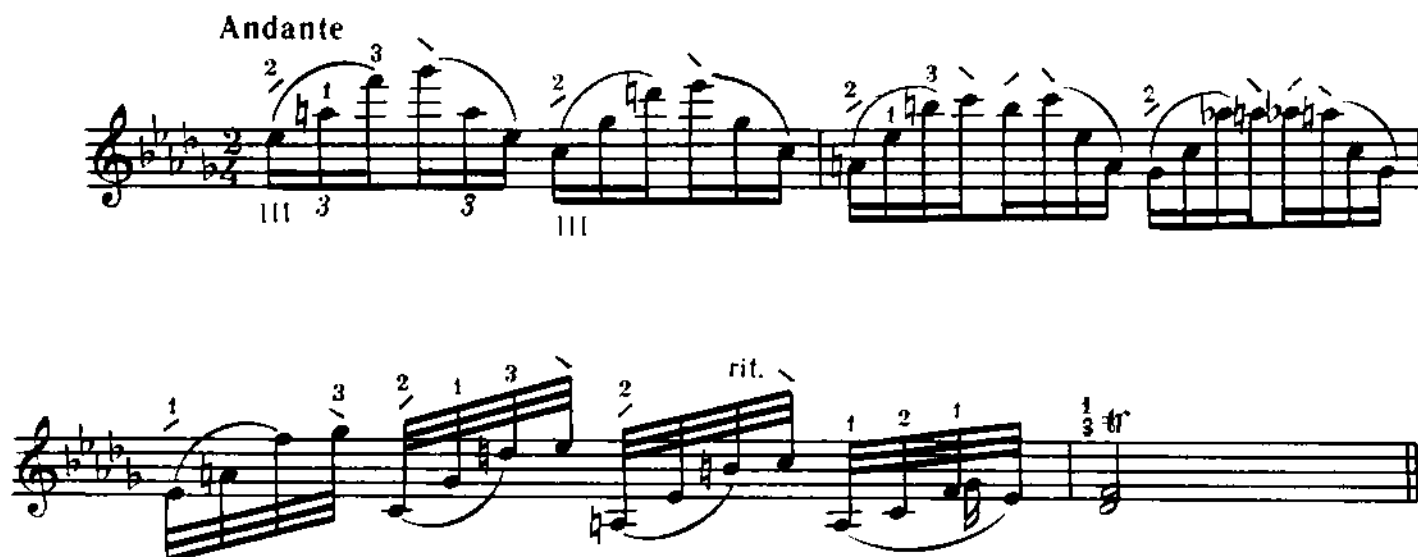

Следует только учитывать, что некоторые тонкие звуковые нюансы более заметны при игре на домре без сопровождения (особенно при непосредственном их сопоставлении). При фортепианном сопровождении нужна его корректировка, без которой тонкие звуковые нюансы домры прослушиваться не будут.

Самый незадачливый подход домриста к скрипичному нотному тексту проявляется тогда (не считая безответственности в выборе произведения), когда он тремолирует все, что доступно тремолированию. И, наоборот, — умелая расстановка различных домровых звучаний в соответствии с логикой музыкальных построений — более всего характеризуют культуру его редактирования.

Большое влияние на выразительность скрипичного звучания оказывает применение различных нюансов звукоизвлечения — штрихов. В зависимости от характера музыкальной фразы и от трактовки ее исполнителем, мелодические звуки наделяются различным «произношением», различным артикулированием. Варьируя характер начала звука (от самого тихого, мягкого до остро акцентированного), его продолжение (динамически ровное, нарастающее, убывающее, выпуклое) исполнитель может создать множество выразительных звуковых эффектов и использовать их в игре. Большое значение имеет при этом и характер соединения мелодических звуков. К тому же отмеченное артикуляционное варьирование может сочетаться с сугубо тембровыми эффектами. По возможностям штриховой выразительности скрипка не имеет себе равных среди других музыкальных инструментов.

Многие скрипичные штрихи исторически закрепились в практике и в нотном тексте обозначаются определенными терминами или условными знаками. Но, пожалуй, не меньше проявляется их в индивидуальном творчестве исполнителя. Довольно часто композитор некоторые штрихи в нотном тексте не обозначает, надеясь на исполнительский опыт и интуицию скрипача.

Штриховая выразительность скрипки стала

предметом подражания на других музыкальных инструментах. Составлением замкнутых штриховых систем занялись и преподаватели игры на домре, более или менее удачно (а иногда и неудачно) имитируя скрипичные штрихи и применяя к ним скрипичную терминологию. Главным образом на звуках, которые технически возможно тремолировать. Но домра обладает еще и немалыми специфическими выразительными возможностями. Поэтому современные творческие поиски ее штрихов, а также методов применения их в учебном процессе и в исполнительской практике — процесс закономерный и прогрессивный.

Кроме отмеченных выше факторов, влияющих на техническое формирование штриха (атака звука, его продолжение и т. д.), домристу следует использовать:

- а) варьирование частоты тремолирования;
- б) сочетания тремолируемого звука с «педализирующим», нетремолируемым.

Исполнитель-домрист должен стремиться не только использовать известные приемы и штрихи, но и находить новые, может быть, только ему одному доступные звуковые нюансы.

Что касается устойчивого практического закрепления домровых штрихов, то оно, видимо, будет приходить не столько благодаря закреплению за ними определенной терминологии, сколько в силу требований той музыки, где необходимо применение того или иного штрихового комплекса.

С точки зрения методики освоения различных домровых штрихов, сначала целесообразно прочное овладение основными приемами игры (параллельно не менее двух). Штриховое же варьирование каждого приема игры следует в первую очередь соизмерять с психологической и физической готовностью ученика. При этом важно не только количество технически освоенных приемов игры и штрихов (усвоение «системы»). Еще более важны обоснованные и умелые переходы от одного штриха к другому, диктуемые требованиями конкретного художественного произведения.

„По той бік гора“

Украинская народная песня

Обработка Н. Т. Лысенко

Andantino (♩ = 69)

Allegro risoluto

Allegro

f

Allegro

f

rit.

p

rit.

rit.

p

3 3 3

rit.

Comodo (♩ = 132)

Comodo (♩ = 132)

Comodo (♩ = 132)

mf

1 0 2

3 3 rit. rit.

Second system of the musical score. It features a melodic line with triplets (3) and a ritardando (rit.) marking. The piano accompaniment continues with chords and moving lines.

a tempo a tempo

Third system of the musical score. It features a melodic line with a triplet (3) and a tempo marking of "a tempo". The piano accompaniment continues with chords and moving lines.

Meno mosso

Cadenza

Senza misura

rit. a tempo

rit. a tempo

3

3

Выйду ль я на реченьку

Русская народная песня

Обработка Г. Михайличенко

Allegro

f

8-7

© Издательство «Музична Україна», 1989

1 Moderato maestoso

2

3 Allegretto

The musical score is divided into four systems. The first system shows the piano part with dynamics *p*, *cresc.*, and *dim.*, and the violin part with dynamics *p* *staccato*, *cresc.*, and *dim.*. The second system continues the piano part with *cresc.* and the violin part with *cresc.*. The third system features a forte (*f*) section for both instruments. The fourth system concludes the piece with a final cadence, marked with a fermata and a double bar line. Fingerings (4, 0, 1, 2, 1) and a breath mark (+) are indicated throughout the score.

4 Allegro

5

1 4 3 2 1 3 2 1 3 2 1 0 1

4 3 2 1 3 2 1 3 2 1 0

8 Vivo

„Женчикок-бренчикок“

Украинская народная песня

Обработка Н. Т. Лысенко

rit. **Meno mosso**
pizz. *f*

con plectrum
p

mf

p

cresc. $\frac{3}{2}$

f

p

Вариации на лемковскую народную тему

В. Ивко

©, Издательство «Музична Україна», 1989

0 1 2 3 4 3

p

P legato

8

8

4 4 2

8

8

cresc. molto

cresc. molto

L'istesso tempo (poco rubato)

L'istesso tempo (poco rubato)

* Повторение

* Ритмическая импровизация на одном звуке

poco rit.

p

poco rit.

Tempo 1

p

Tempo 1

(cresc.)

4

1 *2* *2* *1* *1* *4*

ff *3* *3* *3*

ff

1 (3) # 1 (3) # 1 (3) 1 (2) #

ff *cresc.*

ff *cresc.*

p sub.

p sub.

Баркарола

Н. Лысенко

Переложение Н. Т. Лысенко

Andante moderato

un poco rall. e dim.

un poco rall. e dim.

6* 83

2/4

1 4 2

3

f

f

3 2 4 1

1 4

1 1 1 0

pp

pizz.

pp

1 1 1 0

2 2 1

1 3 0 #4 1 11

2 1 4 1 4 1 1 11

poco rit.

pp

f

pizz.

pp

f

Разлука

Ноктюрн

М. Глинка

Транскрипция П. Т. Лысенко

Comodo

p

p cantabile

p

a tempo
rit. *p*
2
a tempo
rit. *pp*

rubato
4
3
1
1
5
rubato

pizz.
p

con plectre

3 1 3 2

mf

mf

pizz. vibr.

pp

pp

Вечер в деревне

Б. Барток
Переложение Б. Михеева

Lento. Rubato

mf

espressivo

mf

Lento. Rubato

mp

2 4 3 1 3

III p

dim.

Vivo, Non rubato ♩ = 144

1 2 3 4

p scherzando

Vivo, Non rubato ♩ = 144

p scherzando

1 4 3 1

cresc.

cresc.

Tempo I

mf

Tempo I

p

pp

Ced.

*

p

pp

Ced.

*

Vivo. Non rubato

pp

pizz.

p

Vivo. Non rubato

p

8

Кантилена

из сонаты для флейты и фортепиано

Ф. Пуленк

Переложение Б. Михеева

1

ppp

pp

4 2 1 4

3/4

p

ppp

pp

8

Дикая роза

Э. Мак-Доуэлл
Переложение Б. Михеева

Andantino

p semplice con tenerezza

0 1 3 1 1 4 3

Andantino

p

4 3 4 1 4 3

ten.

mp

ten.

p

4 1 1

0 0

Quasi cadenza

mf

sostenuto

Каприс № 2

Г. Бацевич
Переложение Б. Михеева

Andantino

- Staff 1: *mf*, *leggiero*, III
- Staff 2: *cresc.*
- Staff 3: *f*, *ff* IV
- Staff 4: *ff* IV
- Staff 5: *ff* IV
- Staff 6: *ff* IV
- Staff 7: *ff* IV
- Staff 8: *ff* IV

Венгерский танец

Е. Серванский
Переложение Н. Проценко

Allegro giusto

Allegro giusto

Trio

Da capo al Fine

Пять пьес из сборника „Сонечко“

Л. Ревуцкий
Транскрипция Н. Т. Лысенко

ПОДОЛЯНОЧКА

Allegretto

8

This musical score is divided into four systems, each with a guitar part and a piano accompaniment. The guitar part features various techniques such as slurs, accents, and specific fingering (e.g., 1, 0, 1, 4, 1, 0, 1). The piano part includes complex chordal textures and melodic lines. Performance instructions include *mf*, *cresc.*, *poco a poco*, *rit.*, *a tempo*, and *f staccato*. A section marked *II* begins in the third system.

3 1 3

rit. 1 p

«ОЯ ХОДИТЬ СОН»

Andante

1 3 p

Andante

f p

«А Я РАК-НЕБОРАК»

Allegro non troppo

Third system of the musical score. The right hand has a more active melodic line with slurs and accents. The left hand continues with its accompaniment, showing some chordal textures.

«ПРИЛЕТІЛА ПЕРЕПІЛОНЬКА»

II-III *p* III

«ОИ ДЗВОНИ ДЗВОНЯТЬ»

Moderato energico

$\frac{4}{2}$ $\frac{2}{1}$ $\frac{4}{3}$ $\frac{2}{1}$ *ff*

f 3 *f*

f

4

p *cresc. poco a poco*

cresc. poco a poco

sf

f

ШУМ

Allegro

Musical score for the third system, showing piano accompaniment with a consistent rhythmic pattern.

Musical score for the fourth system, including piano accompaniment and a vocal line with fingerings 3, 4, 2, 1, 3, 1, 1.

4 2 4

mf

mf

4 0 2 1 3 1

cresc.

cresc.

ff

sf

8

8 3

Народный танец

М. Скорик
Переложение Н. Проценко

Allegro con brio

sul D

tremolo

p sul ponticello

p non legato

f

f

f

f

1

p

pp *leggiero*

0 1 0

2/4

2ed.

1 2

f

mf *non legato*

3/4

1 2 3

f

mf *non legato*

3/4

f

f

3/4

У колыбели

В. Пикулик

Andante misterioso

mf legato *pp* *p*

pizz. *pp*

plector

f *mp*

f *mp*

rit. * *rit.* *

a tempo

f *mp*

rit. *a tempo*

f *mp*

mf *mp*

mf *mp*

IV

Реплики

В. ИВКО

Allegro

Allegretto

Allegro moderato

Allegro moderato

f

p

p

8-

p

2 2 2

4 4 4

2 2

4 4

8-

8-

sf p

sf

pp

6

8

sul D

4 3

p *f*

3 3 3 3

8

8

8

Andante molto rubato

legato

Grave giusto (♩ = 22)

pp una corda

cresc.

p

8-

8-

4 3 3 0

1 2 1 2

1 2

cresc.

tre corde

cresc. poco a poco

4 4 0

3 1 3 2

1 2 1 1 1

1 2

4 4 4

1 2 3 1

ff dim.

p

morendo una corda

dim.

8-

8-

Vivace

Шуточная серенада

Б. Михеев

Moderato scherzando

pizz. Viol.

sub. f p

f pp

ff

rit. sf mf cantabile

2/4 2/4 2 rit. 2/4 a tempo Мед. pizz. II I

pizz. Pl. 4 pizz. Pl. 4 (rall.)

Tempo I p>

rall. a tempo

Содержание

Часть I	3
Часть II	8
Часть III	21
Часть IV	46

Нотное издание

Лысенко Николай Тимофеевич
Михеев Борис Александрович

ШКОЛА ИГРЫ НА ЧЕТЫРЕХСТРУННОЙ ДОМРЕ

Учебное пособие для начальных, средних и высших
музыкальных учебных заведений

Киев, издательство «Музычна Українна»

Редактор А. Н. Димитров
Литературный редактор А. Ф. Шутенко
Художник Ю. Ф. Назаренко
Художественный редактор О. А. Минжулина
Технический редактор Т. Г. Шкарбуненко
Корректоры В. М. Борецкая, Т. Г. Носырева

Н/К

Слано на производство 09.04.89. Подписано к печати 14.11.89.
Формат 60×90¹/₈. Бумага офсетная № 2. Гарнитура литера-
турная. Способ печати офсетный. Усл.-печ. л. 19. Усл.
кр.-отт. 19,5. Учет.-изд. л. 22,33. Тираж 6500 экз. Заказ
№ 9—3065. Цена 2 р. 30 к. Издательство «Музычна Українна»,
252004, Киев, Пушкинская, 32. Киевская нотная фабрика,
252655, ГСП, Киев-80, Фрунзе, 51а.